PRIMER AÑO — Núm. 134. PORTE PAGADO Dirección, Redacción y Administración: AVENIDA DE MAYO 769 Buenos Aires, Lunes 22 de Mayo de 1916

Todas las cartas destinadas a la Redacción deben ser dirigidas al Director.

Como el diario no puede responsabilizarse por los manuscritos que se le envíen, ruega a los autores guarden copia de ellos.

Dirección Telegráfica: EPOCA, Buenos Aires

Teléfono: Unión Telefónica 5194, Avenida.

La Epoca

Biblioteca de la U
F.C.S.

PRECIOS DE SUSCRIPCION:

CAPITAL

$ m/n. Un mes 1.70 — $ m/n. Tres meses 5 — $ m/n. Seis meses 10 — $ m/n Un año 20

PROVINCIAS

Un mes 2 — Tres meses 6 — Seis meses 12 — Un año 24

EXTERIOR

$ m/n Un mes 2 — $ m/n Tres meses 6 — $ m/n Seis meses 12 — $ m/n Un año 24

Número del día 0.08 — Número atrasado (dentro de los 30 días) 0.20 — De fechas anteriores 0.50.

LA EPOCA se envía directamente por correo a toda persona que lo pida acompañando el importe correspondiente. Los pedidos de suscripciones para el interior de la República se atenderán por cualquier número de días a razón de 0.08 por ejemplar.

VEASE EN LA PAGINA FINAL LA INFORMACION DE ULTIMA HORA

22 DE MAYO DE 1916

UNA TESIS PELIGROSA

La discusión de las elecciones santafecinas dará lugar hoy a un interesante debate doctrinario de carácter previo al examen del acto electoral. Dará, decimos, porque si bien este diario llegará a manos de sus lectores al mismo tiempo, quizá, que los resultados de la discusión parlamentaria, escribimos con antelación a ella, seguros de exponer la doctrina y los puntos de vista sustentados por la representación radical en el Congreso. Se trata de la petición dirigida a la cámara por los dos ex candidatos del partido Demócrata Progresista, señores Martínez Zuviría y Carrasco. Estos ciudadanos solicitan se les autorice a defender personalmente sus diplomas.

La petición de esos ciudadanos plantea una situación nueva a la cámara. Carece de antecedentes nacionales y, de ser aceptada, comportaría una innovación tan audaz como inesperada en las prácticas parlamentarias. Si el asunto fuera a resolverse de acuerdo con la lógica y el espíritu de la ley, no cabe duda de que la insólita pretensión sería rechazada "in limine". Pero media un interés político conocido, de modo que la pureza esencial de una doctrina señalada naturalmente por el buen sentido más elemental, corre serio riesgo de ser viciada por interpretaciones tendenciosas. Ya hemos escuchado tesis favorables a la peregrina tentativa. Es muy probable que esas tesis hayan sido reeditadas y ampliadas esta tarde en el recinto.

El hecho, sin embargo, es claro. Basta preguntar en representación de qué, con qué investidura, se sentarán en el recinto de la cámara los dos ciudadanos que lo pretenden. ¿Como diputados electos? De ninguna manera, ya que ese carácter lo reclaman otros dos ciudadanos que han depositado los diplomas expedidos por el colegio electoral. ¿Como representantes de una minoría? Eso sería innovar, acordando personería a una minoría más, que la ley ni reconoce ni menciona. En consecuencia, el papel de esos dos ciudadanos, despojados de todo carácter representativo, sería el de simples intrusos. Porque no se puede concebir que se pretenda atribuir una representación doble al mismo círculo electoral. Diputación plecnástica e ilegal, dotada de voz limitada, privada de voto y admitida con carácter condicional a mero título de complacencia, ¿qué tiene que hacer en el recinto?

Se ha dicho que esos ciudadanos tienen probabilidades de alcanzar representación, porque tienen a su favor un despacho de la comisión de poderes. Bien. Debe recordarse, ante todo, que ese despacho es trunco, parcial; existe otro en disidencia, circunstancia que reduce singularmente su fuerza moral. En seguida corresponde asignar su verdadero carácter a esos despachos de comisión. Son estos, legalmente, informes internos, detalles del mecanismo funcional de las cámaras, completamente extraños a pretensiones exteriores. Reflejan opiniones de una ínfima minoría—4 sobre 120—que las dirige a la cámara en forma de consejo. Puede servir de antecedente, o de elemento de juicio en una discusión ulterior, pero no invalida, ni siquiera disminuye la legitimidad de los diplomas otorgados por el colegio electoral. Jurídicamente, el despacho de la comisión no vale nada. Cuando valga, ya no será despacho de comisión, sino sanción de la cámara. Cosa bien distinta como se ve. Hasta entonces, sólo tienen derecho a ocupar un sitio en el recinto los ciudadanos que se han presentado a la cámara, exhibiendo el único instrumento legal que justifica la representación invocada; el diploma.

Queda demostrado, pues, que los señores Martínez Zuviría y Carrasco no tienen representación legítima ni ha podido dársela la comisión de poderes.

Pero los defensores de la innovación, sabiendo la falsedad del terreno en que pisan, apelan a una especie de derecho innato de defensa que traduciríase, en este caso, en la anuencia acordada a los ciudadanos en cuestión para defenderse personalmente. Pero es que aquí se hace una confusión que conviene distinguir. El derecho de ser oído no puede ser negado al reo. Mas en este caso no hay reo; no se trata de juzgar a los ciudadanos que quieren participar en la discusión; sus personas, sus nombres, su reputación son extraños al resultado del debate; no serán alterados por él. Ellos mismos son entidades accidentales dentro de una cuestión de hechos y de doctrina, pero no de personas. De modo que no se pretende forzar una similitud de situaciones que no existe. Por otra parte, el derecho de defensa ha sido previsto y acordado por la constitución, por la ley y por el reglamento de la cámara. Lo han ejercido ampliamente, ilimitadamente, los ciudadanos recurrentes. Precisamente, la comisión de poderes ha sido instituída a ese fin. Por eso la cámara puede ser informada. ¿Qué hecho nuevo qué documento, qué apreciación personal se han reservado los aspirantes—título nuevo en nuestro sistema constitucional—que sólo por ellos puede ser revelado a la cámara y al cual atribuyen una influencia tan decisiva que no quisieron confiarlo a la comisión de poderes?

¿O se trata, solamente, de una opinión personal? ¿Creen los recurrentes que nadie será mejor abogado de su causa que ellos mismos, ni nada los defenderá mejor que su propia elocuencia? Opinión es esa que queda fuera del debate. Pero no es concebible que en homenaje a ese sentimiento de superioridad personal, la cámara introduzca una innovación peligrosa, extraconstitucional—para no llamarla de otro modo—y cuya sanción apresurada abriría el camino a infinitas corruptelas. Innovaciones son esas que no deben ser libradas al azar intreesado de un debate político. A su tiempo, con calma, doctrinariamente, puede ser traído, nuevamente, el punto a discusión.

Entretanto, sólo se advierte una maniobra política a la que se opondrán los representantes radicales por todos los medios a su alcance.

EL DÍA POLÍTICO

EL SEÑOR UGARTE

Un excelente padre de familia puede ser un mal ciudadano, un honrado propietario, gobernante nefasto y un correcto "clubman", político nocivo. Por desgracia, o por fortuna, las cualidades privadas no coinciden, entre nosotros, con las virtudes políticas, o viceversa. Por desgracia, porque siendo los argentinos personalmente honestos, esa honestidad personal podría influir saludablemente sobre los actos políticos; por fortuna, porque existiendo, aquí, una conciencia política ancha y elástica, inquieta pensar que esa falta de rigidez moral se hiciera extensiva a la conducta privada y social de los argentinos.

De modo que al juzgar a un hombre, queda tácitamente aceptado ese desdoblamiento. Tal es, felizmente, la hermosa tradición argentina, que no tenemos el propósito de alterar. Lejos de ello, el impersonalismo de nuestras actitudes con respecto a hombres que militan en campos opuestos, hace abstracción deliberada y expresa de todo lo que no tenga influencia sobre los negocios públicos.

Decimos esto, que es una reedición en suma de nuestro programa inicial, por no desaprovechar una preciosa oportunidad que nos ha sido ofrecida. Se ha dicho, en efecto, que atacamos al señor Ugarte, reprochándosenos esa actitud como una extralimitación de nuestro programa impersonal.

Atacamos al señor Ugarte, en verdad: pero ni una sola vez hemos hecho blanco en otro frente que el ofrecido por ese ciudadano a la crítica de sus adversarios. Con ello, de paso, reconocemos en él la existencia de un valor mal empleado, pernicioso para el país, pero efectivo. El señor Ugarte es el hombre representativo de las tendencias antirradicales. Mas aún: es su razón de ser, su causa y su signo exterior. ¿Cómo podríamos impugnar ideas o doctrinas en una agrupación que no las posee? El conglomerado antirradical es sólo una reunión de aspiraciones inmediatas, subordinadas a un programa negativo; obstaculizar el triunfo radical. Ajenos a toda abstracción, sometidos a un riguroso materialismo electoral, pretender atacarla en sus principios sería tan fatigoso e inútil como ensañarse contra la masa amorfa de un rudimentario organismo ganglionar. Equivaldría a disparar contra las nubes. Por eso, contra esa reunión de hechos, hay que combatir hechos. Su hecho más visible es el señor Ugarte. Su sistema, sus procedimientos, su moral, es la moral política implantada por el señor Ugarte en la provincia. Su energía es la energía que le infunde la voluntad ambiciosa del señor Ugarte. Descártese a este ciudadano y se habrá soplado sobre el escenario político del país, aventando toda veleidad de resistencia conservadora. Eso se vió perfectamente en los días que precedieron a la elección de abril. Desmoralizados, dispersos, vencidos, los oficialismos reñían entre sí como los náufragos por el pedazo de madera que puede sostenerlos a flote. El señor Ugarte les dió una precaria cohesión, reanudando el sistema de intereses creados rotos ante el peligro. Sin él, no había nada. Lo prueba la desdichada tentativa del llamado P. D P. Facción suelta, concibió ésta el ambicioso plan de crear un sistema conservador nuevo, frente al sistema conservador que llamaremos clásico. Quiso utilizar la virtud para lograr fines que siempre se alcanzaran sin su concurso. Es decir, ensayó poner vino nuevo en odres viejos. El resultado es conocido. El P. D. P. ha recaído en la órbita ugartista, subordinándose a su influencia, siguiendo sus destinos, adaptándose a sus propósitos, sirviendo sus planes...

Por eso atacamos en el señor Ugarte el representante y el sostenedor de un sistema político. Peor para los que quieran seguir sus banderas con la pretensión de que no se advierta ese acatamiento. No tenemos por qué hacer distingos. En el campo adverso sólo existen el señor Ugarte y el ugartismo...

Hecho este paréntesis, continuaremos.

✿ ✿ ✿

DADIVA MILAGROSA

Nunca debiérase desconfiar de la bondad de la Providencia, pues ella suele brindar siempre algún consuelo a los más desconsolados.

El partido Socialista y su órgano oficial han de reconocer la verdad de esta sentencia por más que no lo dudamos, reemplazarán en ella a la Providencia por alguna "fuerza cósmica" o "principio universal".

Nada más estupendo, en efecto, que la casualidad que ha brindado al órgano socialista la especial revelación del censo nacional y más aún la forma verdaderamente "democrática" en que el precioso documento ha caído en sus manos! No se trata de un simple hallazgo, pero sí, a nuestro juicio, de una dádiva directa de la "fuerza cósmica", como lo comprueban, a simple vista, las extraordinarias circunstancias que rodean el asunto: los proletarios del servicio de limpieza se declaran en huelga; la huelga, gracias a la impericia de nuestro lord mayor, se prolonga indefinidamente; los montones de basuras se agigantan y multiplican como olas avasalladoras lanzadas por el proletariado al asalto del odioso palacio del burgués y en la cumbre, (no podemos decirle alba e inmaculada) de la mole ofrécese a la mano o al pinche proletario la dádiva estupenda, como compensación y consuelo, aunque menguado, de tantas desilusiones y tantos descalabros.

Sin embargo, extrañamos de que el tufillo sobrenatural y milagroso que despide el hallazgo no haya despertado en ellos el justo recelo que en general les inspira todo lo que ostenta un origen extrahumano y raras veces dicho recelo hubiera sido más oportuno para el bien de su causa y la de sus "hermanos" conservadores y demócratas.

En efecto: si nos basamos en el tenor del documento, este viene a revelar "urbi et orbe" que el 75 por ciento de la población de la república propicia el triunfo radical y lo demostramos por las cifras mismas del censo publicado.

Los radicales triunfaron en las provincias de Córdoba, Santa Fe, Entre Ríos, Mendoza, Tucumán y Santiago del Estero y en la capital federal, las cuales, según el censo de marras, concentran una población de 4.508.445 habitantes sobre un total de 7.885.237 que tiene la república. Si de este último guarismo retiramos los 328.331 habitantes de los territorios nacionales que no pueden emitir voto alguno, la población total del país que goza de derechos electorales sería de habitantes 7.556.906. De lo que se desprende:

Que las seis provincias radicales y la capital federal suman 4.508.445 habitantes, a los cuales débese agregar a prorrata de votos emitidos, la mitad de la población de la provincia de Buenos Aires, o sea 1.000.000 más de habitantes, quedando una suma total de 5.508.445 sobre 7.556.906 habitantes o sea el 72.8 por ciento de la población total de la república.

Es indudablemente una fortuna para el partido Socialista haber tenido la honra de proclamar, aunque sea indirectamente y á base de un milagro, con toda honestidad y desinterés que sus propios adversarios han sido llevados al triunfo por las dos terceras partes del pueblo argentino.

LA CARESTIA DEL AZUCAR

Perjuicios para el consumidor

LOS DÉFICITS DE LAS COSECHAS

La carestía del azúcar acentuada en los últimos días, ha planteado un grave problema por cuanto viene a repercutir hondamente en los intereses públicos, con perjuicio evidente para el consumidor.

Las fluctuaciones en los artículos alimenticios de suma necesidad como el azúcar, son, sin duda alguna, una de las cosas que requieren mayor atención, pues ellas afectan directamente al pueblo que es en resumidas cuentas a quien toca pagar los vidrios rotos.

La producción azucarera del país, adolece de una anormalidad realmente perniciosa. Jamás se puede a ciencia cierta contar con la cantidad suficiente del artículo. Y los cálculos que sobre el particular se hacen resultan generalmente fallidos.

Alcanza el consumo del país a doscientos diez mil toneladas más o menos. Y esta cifra en muchos casos no puede ser satisfecha por los ingenios que en repetidas oportunidades se equivocan en sus pronósticos optimistas.

Ahora bien, de acuerdo con esto, la escasez encarece el producto, naciendo que los industriales recarguen sus precios, a objeto de mantener equilibrada las líneas de sus finanzas. Este encarecimiento, en línea ascendente se acentúa a través de su renta por los intermediarios, a quienes la opinión pública apasionadamente señala como responsables del hecho.

No es, ciertamente, obra de los vendedores al por menor el alza del azúcar, ya que ellos tienen que constreñirse a operar según los precios fijados por los industriales. Pero siendo ellos los que están en contacto con el consumidor fatalmente tienen que aparecer como causantes de la suba.

En las actuales circunstancias, los industriales haciendo cálculos sobre la cosecha venidera anticipan una cotización elevada, que llevará el artículo a precios extraordinarios. Anuncian que la producción de junio será desconsoladoramente pobre. Pero este anuncio puede resultar equivocado, ya que hay las mismas probabilidades en una y otra cosa. Sin embargo, ello no evita la sensación de malestar causado por el anuncio, que se ofrece, por lo demás, propicio a la tarea especulativa.

Según lo convenido por los productores, el precio de la bolsa de diez kilos de azúcar se venderá a 4.50 $ puesta en las casas mayoristas de Buenos Aires. Este precio sufrirá cuando menos un recargo del 20 por ciento, elevándose el precio, pues, a 50 centavos el kilo. De modo que el público está avocado a una carestía evidentemente sensible que ha de repercutir hondamente en su renglón económico.

Convendría, pues, estudiar detenidamente el asunto, a fin de evitar en lo posible que el alza consecutiva del artículo vaya haciéndose cada vez mayor, con perjuicio para los intereses generales que son los intereses del consumidor.

Una denuncia muy grave

Los diplomas de Santiago

El presidente del comité nacional doctor José C. Crotto ha recibido del presidente del comité de la Unión Cívica Radical de Santiago del Estero, doctor Ramón Gómez, el telegrama que damos a continuación y cuya gravedad e importancia sería innecesario señalar.

He aquí el despacho:

"Acabo de llegar. Está plenamente comprobado que los oficialistas falsificaron las actas de defunciones con el propósito de anular nuestras mesas.

"Conviene que usted se informe de los datos suministrados anteriormente a los diputados Cordero y Corvalán, por contener ellos revelaciones interesantes al respecto, y a fin de que se consiga postergación del debate de las elecciones de Santiago, hasta tanto reciba los documentos probatorios de la falsificación. Saludálo: *Ramón Gómez*".

DELITOS ELECTORALES

Fallo del juez federal de Salta

COMISARIO DE POLICIA CONDENADO

En el juicio que promoviera el presidente del partido Radical de Salta, doctor Julio Sueldo, contra el subcomisario de "El Bordo", departamento de Campo Santo, don Arcadio Perez del Busto, por violación de la ley nacional de elecciones, el juez federal de aquella provincia, doctor Ramón C. Costa, se expidió, con fecha 13 de mayo del corriente, condenando al acusado a sufrir la pena de nueve meses de arresto y al pago de las costas del juicio.

Es curioso que, mientras la cámara de diputados de la nación aprueba las elecciones de Salta, obediente a una mayoría disciplinada y al dictamen de una comisión de poderes que concuerda en su mayoría con sus reprobados designios, el juez federal halle motivos plenamente comprobados para dictar sentencia condenatoria contra uno de los elementos oficialistas salteños que han detentado el poder para ejercitar presiones contra el electorado de la provincia.

El ministro de gobierno quiso evitar el fallo de la justicia afirmando que el mencionado subcomisario Pérez del Busto no lo era, por haber cesado en su mandato, pero el juez, probo y recto, ha hallado en los elementos probatorios de la parte demandante elementos más que suficientes para condenar a quien torpemente y prevalido de su cargo reprimió el libre ejercicio del voto obstruyendo los sabios dictados de la ley de elecciones nacionales.

Queda con esto evidenciado de manera palmaria como la representación radical no hace oposición a outrance, sino que se inspira en la defensa de la ley á la vez que en la fustigación de los oficialismos impenitentes que no conocen vallas a sus propósitos de detentación del poder. Igualmente se demuestra cómo la comisión de poderes tan celosa en la requisa de fraudes que imputar al radicalismo, cierra los ojos cuando se le presentan pruebas irrecusables como la de Salta basada en un fallo ejemplificador, pero que no podía ser oída desde que iba contra sus propios intereses.

EL PRECIO DEL GAS

INFORME TÉCNICO

Hoy presentará al intendente el director de alumbrado su segundo informe sobre la solicitud de la Compañía Primitiva de Gas, para elevar el precio de ese combustible.

Este nuevo informe técnico no difiere de sus conclusiones del anterior de la misma repartición que, como se recordará aconsejaba el rechazo de la solicitud mencionada. Sólo en el punto referente al uso de la leña y aceites en vez de carbón para producir el gas se hace concesión a la empresa recurrente.

En consecuencia, la solicitud pasará a consideración de la comisión municipal; pero como ese cuerpo tendrá que ajustarse al informe técnico, es seguro que la Compañía Primitiva no obtendrá permiso para elevar el precio del gas, como lo desea.

Cosas del ministerio de guerra

El señor ministro de guerra ha suspendido en sus funciones de jefe del 18 de infantería destacado en Santiago del Estero, al teniente coronel Peralta Sánchez. Las razones de esta medida son cuestiones que el señor ministro se reserva para sí mismo, pues nadie las conoce.

También ha sido suspendido el teniente coronel Monzo jefe del 3 de artillería destacado en Diamante. En este caso se conocen por referencias particulares, los motivos de la suspensión. El teniente coronel Monzo tiene un automóvil de su propiedad y el día de la elección del 2 de abril, un amigo se lo pidió prestado. El propietario del coche no tuvo inconveniente en acceder a la solicitud, sobre todo tratándose de un automóvil suyo, no del ejército y sin averiguar para qué lo quería el amigo, se lo prestó. Y el amigo lo utilizó para trasladarse al comicio a votar.

¿Ha violado por eso la ley electoral el teniente coronel Monzo? ¿No era dueño, acaso, de prestar a un amigo, sin entrar en averiguaciones de ninguna clase, una cosa que es de su legítima propiedad?

INSTITUTO POPULAR DE CONFERENCIAS

DISERTACION DEL DR. ERNESTO QUESADA

Hoy, a las 5 p. m., tendrá lugar la segunda conferencia del Instituto Popular de Conferencias, en el salón de actos públicos de nuestro colega "La Prensa", de acuerdo con el siguiente programa:

1.º Presentación del conferenciante por el presidente del acto, doctor Rodolfo Rivarola.

2.º Conferencia sobre "El nuevo panamericanismo y el Congreso Científico de Wáshington", por el doctor Ernesto Quesada, profesor de la Universidad de Buenos Aires.

Los sucesos de la cárcel de Córdoba

El comentario de la prensa "independiente"

El sentimiento de la democracia para cierta clase de criterios es una cosa utópica, sin aplicación práctica alguna. Se habla de democracia por ellos como de astronomía por un lego en la materia. Y de ahí que no entiendan la altitud de un gesto, ni la belleza de una actitud cuando a tales cosas se refieren.

Realmente resulta sorpresivo que órganos de la prensa que se dicen serios servidores de los intereses del país, desciendan en ciertos casos de su gravedad para ocuparse semijocosamente de actos en verdad democráticos que no admiten la altisonante carcajada, ni el juego de palabras hiriente y mordaz.

La sublevación de los presos de Córdoba, de esos pobres seres desgraciados, tratados a fustazo limpio par su carcelero durante su autocrática denominación, dió oportunidad a que el gobernador doctor Loza dando un alto ejemplo de civismo republicano bajara de su solio gubernativo para, personalmente, ofrecer a estos delincuentes "hacer justicia" en sus reclamaciones. Procedimiento este nuevo, completamente desconocido para lo que antes resolvían todo conflicto de esta especie a balazos, permitió que se aplacaran los ánimos exaltados extinguiendo una insubordinación que tenía todos los caracteres de una revuelta.

Empero, esto no se ha querido comprender en sus justos términos. Y para los que hubieran deseado que el nuevo gobernante cordobés iniciara su mandato con las manos tintas en sangre, la acción, eminentemente democrática, resulta un gesto propicio a la pulla, antes que la actitud aplaudible de un funcionario sano y rectamente intencionado.

No hay razón alguna para cebarse en la desgracia ajena flajelando sin tasa ni medida al hombre que se encuentra en una cárcel penando su delito por más delincuente que éste sea. Las leyes son las encargadas de castigar a quienes faltan a sus deberes y son la sociedad elementos perjudiciales. Y de acuerdo con este elemental principio humanitario estos hombres deben ser, en cuanto se pueda, respetados en su vida.

Pero tal cosa no la comprenden quienes han vivido acostumbrados a hacer sentir en todas partes el errado tacón del amo, que fuera durante mucho tiempo el único arbitrio en cualquiera complicación en el país.

Por eso la actitud democrática del doctor Loza ha dado oportunidad a ensayar la vena jocosa, quebrando lanzas en pro del viejo régimen que hubiera tenido otro rojizo proceder.

LA SEMANA DE MAYO

En las escuelas públicas

En cumplimiento de disposiciones vigentes, las escuelas primarias de la capital, dedicún estos días a relacionar, cuando fuera posible, las lecciones de las distintas asignaturas, con hechos ocurridos en la semana de mayo de 1810.

El día 25, en cada escuela se realiza una fiesta patriótica, para los alumnos, cuyo programa lo constituyen cantos, declamaciones y una breve alocución sobre el aniversario, hecha por el director o un maestro.

El 25, a las 9 a. m. las escuelas se reunen frente a su local y entonan el Himno Nacional, haciéndolo algunas en las plazas o paseos que se hallen próximos al establecimiento.

IMPUESTOS INTERNOS

ROTACION DEL PERSONAL DE INSPECCION

Ha sido firmada por el ministro de hacienda, doctor Oliver, la resolución que impone la rotación del personal de inspección de esta dependencia.

SOBRE INCONSECUENCIAS

ADMIRABLE PUNTERIA

Haciendo el proceso de los comicios de Salta, el diputado Molina hizo referencia a los medios ordinarios con que las oligarquías se vienen manteniendo desde hace treinta años a esta parte.

—¿Cuántos años, señor diputado? — pregunta el señor Vedia.

Sr. Oyhanarte. — Treinta años

Sr. Bravo. — Desde que el señor Molina era diputado de las oligarquías.

Sr. Vedia. — No le preguntaba al señor diputado...

Sr. Oyhanarte. — Yo soy muy gentil...

Sr. Vedia. — ...por razones que me reservo.

Sr. Molina. — Tiene prelación para mí la interrupción del señor diputado Bravo, porque comprende virtualmente a la otra, y le voy a contestar en dos palabras.

Desde 1890 lucho en las filas del pueblo, y si alguna vez en mis primeros años he podido cometer errores y nunca indignidades, plázcale al señor diputado Vernet en los últimos años de mi vida sosteniendo las libertades de mi pátria, cuando otros están sosteniendo las tiranías, después de haber pregonado las libertades! (Aplausos en las bancas y en las galerías).

Sr. Bravo. —Es una saludable inconsecuencia en la vida política argentina.

Sr. Molina. — Si habiéramos de buscar inconsecuencias no las tendríamos que buscar muy lejos de la banca misma del señor diputado!

Fué este un caso de admirable puntería. El señor Molina dió en el blanco. El tiro fué tan certero, que el señor Bravo quedó mudo, completamente mudo.

Partida del general Riccheri

Mañana concurrirá al departamento de guerra el general Riccheri, con objeto de despedirse oficialmente del titular de la cartera, general Allaria.

Como se sabe, el jefe superior aludido se embarca el miércoles próximo con destino a Inglaterra, designado por el gobierno para desempeñar en el fuerte de batalla franco-inglés una comisión de estudio.

Colonización en La Pampa

Numerosos agricultores de la Pampa, se han dirigido al Ministerio de Agricultura, solicitando la intervención de un técnico de esa repartición, para que haga un estudio en una vasta zona, comprendida dentro de la sección 18, de ese territorio. Los solicitantes tienen el propósito de implantar allí una colonización intensiva, que responda a las peculiaridades agrícolas y económicas de la región.

El Ministerio, accediendo a ese petitorio, enviará a un ingeniero agrónomo, para que trasladándose al terreno de referencia, practique sobre él, los estudios pertinentes.

Escuelas Militares

En el ministerio de guerra se nos informa que en los primeros días de la semana entrante se producirá el informe de la comisión que el consejo nacional de educación nombró para que estudiase el proyecto de reforma que, respecto al funcionamiento de las escuelas militares, confeccionó, el teniente coronel Pérez, asesorado por el general Allaria, de quien dicho jefe es secretario privado.

Por el proyecto de referencia, los maestros de las escuelas de analfabetos militares, pasan a depender directamente de los jefes de los regimientos respectivos.

Los diplomas de Buenos Aires

Un documento histórico

Al discutirse el viernes de la semana pasada en el Congreso los diplomas de los diputados electos por la provincia de Buenos Aires, el señor Del Valle presentó a la cámara el interesante documento que publicamos a continuación. No lo insertamos el sábado en razón de la falta de espacio, pero considerando que esta clase de documentos son siempre de actualidad y hay conveniencia en que el público los conozca, lo entregamos hoy a la publicidad.

Notable conferencia—

Dice así esa conferencia circular:

"Jefe — Buenas noches (al comisario). Debe usted estar prevenido y si recibe orden de allanamiento o mandamiento de auxilio de la fuerza pública contra de los comités locales determinados, proceda estrictamente de acuerdo con las instrucciones que más adelante le trasmito. En todos los trenes debe encontrarse en la estación el oficial, de uniforme, de manera que algún empleado de investigaciones que viaje pueda reconocerlo fácilmente, y atienda las indicaciones que pueda hacerle, en el sentido de trasmitir cualquier aviso sin pérdida de tiempo. Lo importante es estar prevenido para evitar cualquier sorpresa o golpe de mano. Los amigos de ésa tendrán instrucciones particulares de (en uso de mi derecho suprimo el nombre).

Las instrucciones a los comisarios—

Las instrucciones a que me refiero al principio son las siguientes: Se tienen noticias de que el juez federal de Bahía Blanca dará curso a denuncias radicales sobre acaparamiento de libretas y dispondrá el allanamiento de comités conservadores o locales donde se encuentren sus dirigentes. Si esto ocurriera, proceda de acuerdo a las siguientes instrucciones: Primero, si el juez federal se traslada a la localidad o se traslada uno de los secretarios del mismo para producir un allanamiento, la policía debe proceder de acuerdo con la ley y prestar el auxilio de la fuerza siempre que haya dictado auto de allanamiento, comunicado en forma de acuerdo con los artículos 402, 403 y 404 del código de procedimientos en lo criminal para la capital federal aplicable a los juzgados federales de conformidad a la ley número 2372. La comunicación para que la policía deba prestar la fuerza pública a los efectos del allanamiento debe hacerla el juez federal por escrito y como consecuencia de una resolución fundada.

Había que salvar las libretas—

Si esto sucede, la policía debe tomarse todo el tiempo posible para mandar la fuerza, y dar particularmente aviso al amigo cuyo domicilio se va a allanar o al encargado del comité u hombre que represente allí la situación conservadora, para que tome precauciones. Si la orden de allanamiento no va en forma o fuese verbal, no se le debe dar curso. Si, el que va es el secretario, debe llevar la orden firmada. Segundo: Si el juez no se traslada personalmente ni encarga a un secretario y encomienda el sumario a la policía, esta debe: A) Si no hay orden de allanamiento sino instruir un sumario, cumplir con la misión y no allanar, y si se hace, verificarlo en forma; B). Si se ordena el allanamiento deberá efectuarse previo aviso privado a los efectos del caso.

Más recomendaciones para los amigos—

En estos dos casos, si el allanamiento se produce, debe darse aviso a los amigos para que tomen precauciones con el tiempo necesario. En todo caso, la policía debe tratar que los amigos salgan airosos de la acusación. 3.o Si el juez encargarse la diligencia a persona que no fuese autoridad o a persona que no fuese la autoridad policial, la policía debe negar su concurso, (art. 404 del código de procedimientos de la capital). 4.o Si el juez ordenara la concurrencia al acto de allanamiento de determinadas personas o determinados testigos o estableciera en su comunicación a la policía que se admitiesen al acto a determinadas personas, la policía deberá negarse, amparándose en lo establecido en el artículo 407 del código de procedimientos de la capital, y en el secreto del sumario. 5.o En todos los casos, la policía cumplirá estrictamente con lo determinado en el artículo 405 del código, y se tomará el tiempo necesario para buscar a la persona o a su encargado. Ese artículo del código de la capital, dice que el allanamiento debe hacerse en presencia del dueño de la casa o de su encargado. Mientras se busca estas personas, todo lo que puede hacerse es establecer vigilancia, pero no entrar. Debe tenerse todo esto muy presente y mientras se busca las personas nombradas debe darse aviso a los efectos de que se tomen precauciones. 6.o Siempre que fuera posible la consulta a Jefatura, se hará antes de proceder, siendo estas instrucciones para el caso de necesidad de procedimiento inmediato, en que la policía deberá obedecer dentro de la ley, evitando trastornos. 7.o Si el allanamiento se ordenara para el 26 del corriente se tratará de que no se interrumpa el acto electoral ni se perturbe, y a ser posible que ni se aperciban los electores de la diligencia para que no se alarmen y no se perjudique el partido. 8.o Debe tenerse presente que las órdenes de allanamiento no se pueden dictar en forma indeterminada indicando el juez el local donde deberá efectuarse, de manera que ordenado el allanamiento de un local la policía dará los avisos. Un nuevo allanamiento no puede producirse sin otra orden del juez, y en caso de dictarse se repite el procedimiento. Si se dispusiera un allanamiento el día dos de abril, la policía deberá consultar antes de llenar ningún procedimiento, y en caso de necesidad recurrir a lo establecido en los artículos 3 y 4 de la ley 8871, es decir a la protección de los electores y no al ataque.

Sírvase usted igualmente entrevistarse con la persona dirigente en ésa del partido conservador y decirle que si el juez federal tomara alguna disposición que impidiera el desarrollo general del acto, convendría que cualquier ciudadano se presentara al juez de paz (artículo 93 de la ley electoral número 8871), para que el juez de paz trabara una contienda y ordenase a la policía suspensión de todo procedimiento que evitara el propósito perseguido.

Instrucciones completas—

El procedimiento sería el siguiente: un ciudadano, o un grupo—esto dispondría el amigo encargado de la situación o del comité—pedirá al juez de paz amparo en el ejercicio del sufragio, alegando que la policía pretendía un allanamiento. El juez de paz ordenará la suspensión de todo procedimiento en uso de la facultad que le da el artículo 93 citado, y ordenaría a la policía se abstuviese, y cuando le comunicase que era orden del juez, trabaría una contienda de competencia con aquel juez y mantendría la orden. De esta manera pasaría el día del comicio y el ataque se habría prevenido, pues no haría el allanamiento en esa fecha ni se perturbaría la elección. El reclamo se hace verbalmente y el juez de paz pasa a la policía la siguietne nota: "Señor comisario de policía. Los ciudadanos......se han presentado expresando que la policía impide el ejercicio del sufragio, pretendiendo en este momento y durante las horas del comicio producir un allanamiento en el local del partido conservador, sito en la calle.............."

El Homenaje a Darío

Apoteosis del poeta

Fuera, como se presumía, el homenaje celebrado anoche en memoria de Rubén Darío, una amplia exteriorización de afecto hacia el extinto poeta y un sincero tributo de admiración al cantor de la vida en sus diferentes y múltiples manifestaciones.

Raras veces se puede pulsar públicamente la hondura del sentimiento que, camino adentro, trabaja el corazón de las masas. El hombre sabe esconder la emoción tras el antifaz de la indiferencia. Y únicamente a solas, en el silencio de su retiro, familiar o amistoso, deja correr el agua generosa de sus entusiasmos o sus simpatías por quienes hacen vibrar su espíritu al conjuro de la belleza que sacude artísticamente sus fibras. De ahí que la apoteosis del genio sea una moneda de extraña circulación en el ambiente universal, enfermo de indolencia, a la postre, para con las cosas que no tienen inmediata aplicación práctica.

La velada del teatro de la Opera, pues, en todos sus contornos, entraña las verdaderas proyecciones de una apoteosis al sonoro lírico que hiciera palpitar a través de su altísima labor intelectual el nervio de la ciudad por él amada y bendecida tanto. Y esa congregación de todos sus amigos y admiradores para escuchar la palabra de los que habían de evocar su obra, glorificando su importancia, señala hasta la evidencia que el poeta sigue superviviendo en el alma anónima de la multitud, como en los mejores días de sus vibrantes triunfos literarios.

No hemos de puntualizar, seguramente, el detalle de esta festividad artística. Pero cabe apuntar, para definirla en un solo concepto, que ha sido una velada digna del motivo que la inspirara y de los prestigios intelectuales de los que quisieron honrar así la memoria del maestro.

Buenos Aires ha cumplido, pues, un deber. Y a lo largo de los años, este homenaje adquirirá el valor de un acto histórico, grato y amable por la misma superioridad de sus propios atributos.

EL PERSONAL DE LIMPIEZA

SU VUELTA AL TRABAJO

SE NORMALIZA LA SITUACION

Ha sido solucionado, por fin, el conflicto surgido entre las autoridades municipales y el personal de la administración de limpieza. Conflicto famoso que pasará a la historia, sino precisamente por la magnitud de sus efectos, por su carácter mismo de conflicto subalterno elevado a la categoría de magna cuestión merced a la incomprensión y a la terquedad de ciertos funcionarios. Ocho largos días se ha necesitado para arribar a una conclusión lógica, que se imponía desde el primer momento, sin mayor trámite; y durante ellos la población de Buenos Aires ha sufrido serias molestias que bien pudieron volverse perjuicios de importancia. Ocho días de intransigencia y un llamado al orden, finalmente, del primer magistrado de la Nación; porque—debe notarse—a no ser la mediación oportuna del presidente de la república, quizá a estas horas el señor intendente seguiría creyendo que los obreros en huelga cederían en sus exigencias, abdicando así un derecho indudable.

Se espera de toda esperanza que el intendente, en los pocos meses que restan a su gestión administrativa, no incurrirá en otro error que merezca, como el presente, unánime reprobación.

Los servicios de limpieza—

Esta mañana concurrieron a sus respectivos puestos todos los operarios que se habían declarado en huelga.

El administrador de limpieza, presente en la sección norte desde muy temprano, recibió a los empleados con aparente amabilidad. Por hoy, al menos, a todos dejó tranquilos el señor Cabral.

De los diversos corralones salió todo el personal de barrenderos y carreros y empezó en seguida la tarea de retirar la basura de la calle y casas de la ciudad, que en algunos lados estaba hacinada en grandes montones.

Desde hoy, los carros volverán a descargar en la quema y no en el vaciadero de la calle Canning, como se hizo durante la semana pasada, con evidente perjuicio para el vecindario de la zona circunvecina.

En Flores, Boca, Barracas, Belgrano y Vélez Sársfield, las respectivas subintendencias han dispuesto cumplidamente los servicios de limpieza, sin que se produjera incidente o inconveniencia alguna.

El administrador de limpieza cree que para mañana o pasado, a más tardar, la ciudad estará limpia, volviendo a su situación normal.

Sobre una resolución del intendente—

A tiempo ha venido la solución de la huelga, porque de lo contrario, el malestar de la población iba a ser aumentado por la resolución del doctor Gramajo, del sábado último. Nos referimos a la amenaza del cobro de una multa de 20 pesos a los vecinos por arrojar basuras a la calle. No es idea del doctor Gramajo; que las ordenanzas la establecen, es verdad; pero ¿qué valor puede tener una ordenanza así para situación como la que tuvimos la semana pasada? A la calle habían de arrojar los vecinos las basuras antes de tenerlas en casa amontonadas. Hubiera sido arbitrario, por tanto, obligarles a otro proceder con una penalidad.

Por eso decimos que ha venido a tiempo la solución del conflicto.

La capitulación del intendente—

El señor intendente ha dado por terminada la huelga de barrenderos. Escobas y palas vuelven a su tarea humilde y necesaria. Las calles se asean y la ciudad recobra su habitual aspecto pulcro. ¿Ha vencido el señor intendente? Porque el desenlace de la huelga debía ser una victoria municipal de acuerdo con los alentadores boletines que a diario lanzaba la intendencia, dando cuenta de la marcha de las operaciones. No de las operaciones de limpieza, paralizadas, sino de las maniobras tácticas que contra las huestes rebeladas imaginaba diariamente la ciencia guerrera del señor intendente. Subintendencias lejanas, relataban con épico laconismo, detalles dignos de un comunicado del frente de la guerra: tantos huelguistas se habían sometido; las calles tales y cuales fueron barridas; salieron treinta carros de limpieza y veinte vehículos papeleros; se habilitó un nuevo depósito de desperdicios. Pese a la humildad pedestre del tema, esos comunicados respiraban marcial entusiasmo. Con un poco de imaginación, el público podía forjarse el espectáculo apasionado de una lucha heroica. ¿Rompería el intendente la línea inexpugnable de los barrenderos? ¿Se impondría la energía de éstos sobre el carácter de aquél? En la intendencia soplaba una jubilosa racha de optimismo...

La huelga ha terminado con la capitulación del señor intendente. No se lo reprochamos. Ya hemos dicho, que, a juicio nuestro, los barrenderos tenían razón. Pero a cualquiera se le ocurre que la solución final pudo encontrarse desde el primer día. Para salir con ese acatamiento, no necesitábamos asistir a esa lucha estrepitosa entre montañas de desperdicios, colinas de residuos, y trincheras de basura. Un poco de tacto, de espíritu conciliador y, sobre todo, de aptitudes administrativas, nos hubieran ahorrado ocho días de desaseo y de amenaza a la salubridad pública. Una vez más, el señor intendente ha fracasado. Decididamente, no es "the hight in the right place". Todo lo contrario...

La reventa de localidades

Desidia de la inspección municipal

A vista y paciencia de todo el mundo, en algunos teatros de la ciudad puede observarse cómo burlan, todas las noches, los revendedores de localidades la ordenanza municipal que prohibe ese comercio.

En el teatro Coliseo, especialmente, la reventa de localidades es descarada. Y es extraordinario que la inspección municipal, tan severa en otras cosas, no vea esa infracción tan visible y que levanta muy justificadas protestas del público.

CAMARA DE DIPUTADOS

La sesión del sábado

La cuarta reunión y tercera sesión preparatoria del sábado en la cámara de diputados, fué levantada a las 8 p. m.

Se consideraron y aprobaron los diplomas de los diputados electos por Catamarca señor Francisco R. Galíndez, por Córdoba, señores Jesús Vaca Narvaja, Elpidio González, Carlos J. Rodríguez, José M. Salazar, Ireneo de Anquín, Wenceslao Carranza, Jerónimo del Barco, Julián Maidana; por Corrientes, señores Juan P. Acosta, Benjamín Solari, Leopoldo Sosa y Adolfo Contte; por Entre Ríos señor Juan V. Atencio; por Jujuy, señor Angel Puch; por La Rioja señores José M. Jaramillo y Félix de la Colina; por Salta señores Julio Cornejo y Agustín Usandivaras; por San Juan señores Roberto Vidart y Horacio Videla; por San Luis señores Alberto Arancibia Rodríguez, Juan Garro Allende y por Tucumán señor Pedro L. Cornet.

Todos ellos prestaron juramento a excepción de los señores Elpidio González (Córdoba), Vidart (San Juan) y Martín Berho (Tucumán), que no se hallaban presentes.

El diploma perteneciente a la minoría de San Luis y que correspondía al extinto señor Miguel Pastor, será discutido en las sesiones ordinarias, por existir una solicitud en ese sentido, del candidato doctor Mora y Olmedo.

Las elecciones de Salta, Jujuy y La Rioja dieron origen a ligeros debates en que intervinieron eficazmente los diputados radicales Marcó, Molina y Araya, para atacar los vicios de aquellos comicios así como para referirse a la situación política de dichos estados.

LA POLICIA DE AVELLANEDA

Desde hace mucho tiempo menudean los robos en esa localidad. Noche a noche, los malhechores que campean por las afueras hacen de las suyas, habiendo sido perjudicados gran número de vecinos, sin que la policía parezca intervenir.

Las quejas, denuncias, etc., etc., no hacen mella en el pacífico carácter de las autoridades policiales de la vecina ciudad, y los ladrones, al no verse molestados, se adueñan de todo lo que encuentran.

La zona más perjudicada es la sudeste, y a pesar de las protestas del vecindario de esa parte de Avellaneda, que sindicó como sospechosos y probables autores de los últimos robos a varios individuos de malos antecedentes que habitan en varias casillas del potrero llamado de "García", la policía no intervino ni eficaz ni oportunamente.

Si esta situación anómala se prolonga, los vecinos de Avellaneda están dispuestos a defender personalmente sus intereses y hasta sus vidas.

EL DIPUTADO REPETTO

En el vapor Desna, que salió esta tarde del Puerto de la Plata con 459 pasajeros y un importante cargamento de carnes congeladas, se embarcó para Europa, el diputado nacional doctor Nicolás Repetto.

Como ya hemos dicho, el señor Repetto va en representación de uno de los grupos socialistas de este país a tomar parte en un congreso por la paz que se celebrará en La Haya.

Viaja el señor Repetto bajo el pabellón de una nación beligerante, y por lo tanto, expuesto a las diabluras de los submarinos.

SOCIEDAD "NUESTROS NIÑOS"

REPARTO DE PAN

En la escuela número 9 del consejo escolar X, que dirige la señora M. Rosa L. de Colombo, por iniciativa de la sociedad popular de educación "Nuestros Niños", se inició hoy en el recreo de las 9 y 30 a. m. el reparto de pan a los alumnos.

La mencionada asociación, fundada en abril del año anterior, ha repartido en distintas oportunidades ropa y calzado a los alumnos pobres que concurren a dicha escuela, y ha llevado a la práctica una idea, tanto más plausible, si se considera que muchos niños asisten a clase, en esta época fría del año sin tomar desayuno, teniendo cuatro horas de permanencia, dedicados al trabajo intelectual.

El reparto de pan fué general y recibido con agrado por los alumnos, a quienes beneficia directamente.

Asistieron al acto algunas autoridades del distrito, el presidente de la asociación, doctor Julio J. Tahier y el vicepresidente señor Leopoldo Frugoni.

EXONERACIONES DE MAESTROS

Ya en distintas ocasiones LA EPOCA ha tenido oportunidad de evidenciar su desagrado por el imperio de la política en la escuela y el atropello violento y desconsiderado de que se hace objeto a los educadores del país y vémonos obligados a volver sobre el tema ante la justa alarma suscitada en San Luis por las separaciones llevadas a cabo y de las que informa un telegrama que a "La Prensa" dirige desde Villa Mercedes su corresponsal.

Creíamos que estos desmanes eran una exclusividad del régimen imperante en la provincia de Buenos Aires, pero por lo visto nos habíamos equivocado y la política del gobernador Ugarte crea prosélitos en todas partes.

A estar a la denuncia que comentamos, han sido separados de sus puestos educadores tan distinguidos como los maestros Rosa Gatica, Luisa Domínguez, Rosario G. de Barroso, Rafaela M. de Olagaray, Emperatriz L. de Quiroga, Herminio Pereyra, Héctor Rivarola y Santiago Pereyra, a quienes se arroja de sus cargos porque tienen parientes que actúan en bandos adversos el oficialismo puntano o porque no abdican de sus ideales y quieren permanecer neutrales en las luchas políticas, conforme con los postulados de la educación que aconsejan a los maestros permanecer equidistantes de esas luchas, que, por la natural dosis de pasión que aparejan, contribuyen a restar prestigios a los docentes llamados a inculcar ideales y sentimientos de sana moralidad en sus educandos.

Si se fustiga al maestro, si se le hace blanco de persecuciones porque no se enmienda políticamente, si se le deprime impidiéndole desempeñar libremente el ejercicio de su apostolado de amor a la infancia, ¿cuál será el resultado de su obra? ¿Cómo han de dictar sus clases si son parias que carecen hasta del inalienable derecho de pensar?

¿Desde cuándo tienen los gobernantes el derecho de inmiscuirse en la escuela para privar al maestro del libre ejercicio de sus derechos relajando la institución escolar en la persecución de sus institutores?

El maestro tiene derecho a la consideración general y más que nada a la de las propias autoridades, y es por ello que éstas en vez de perseguirlo y anatematizarlo, tienen el imperioso deber de rodearlo de prestigios, capacitándolo para el pleno ejercicio de su misión.

No basta tener edificios, material de enseñanza y programas más o menos eficaces, es menester, ante todo, tener maestros y ellos se adquieren cuando los vecindarios los rodean de sus afectos y cuando las autoridades, tanto escolares como políticas, se llenan de consideraciones y les prestan con la seguridad plena de la estabilidad ajena a los manipuleos de los intereses de circulillos.

Por eso, porque estamos convencidos de la verdad que nos asiste en la defensa de los derechos del gremio docente, levantamos nuestro grito de protesta y hemos de formularlo con energía siempre y donde quiera que ellos se vulneren en la forma burda en que lo hacen las autoridades escolares de San Luis, convertidas en instrumentos de comité.

Anuncia el corresponsal de "La Prensa" que a las destituciones decretadas han de sucederse otras, sin más sinrazón que las precedentes, pero queremos creer que la censura pública ha de servir de freno a estos desmanes y que hemos de ahorrarnos tener que fustigar parecidos atropellos.

Dificultades de la navegación

Encarecimiento de productos japoneses

Un fuerte introductor de artículos de reclame y de bazar y que a la vez opera en renglones japoneses, especialmente en esteras, servilletas de papel y lozas para te, nos ha informado que hay en estos momentos escasez de los mismos y en consecuencia carestía.

Y el hecho tiene su explicación en las dificultades de la navegación. Hasta hace poco tiempo los barcos japoneses realizaban la travesía hasta Marsella sin mayores dificultades para proseguir la ruta habitual: el canal de Suez, en virtud de las complicaciones de la guerra que son del dominio público.

Ha ocurrido, con motivo de esas dificultades, hechos tan curiosos como el que pasamos a referir: un vapor que había salido del puerto de Yohama, hallándose en alta mar recibió un despacho marconiano que abandonara la ruta de Suez para seguir por la de Sud Africa con rumbo a Marsella, pero ya próximo a Southampton se le ordenó que tomara rumbo a Gibraltar.

Y esas dificultades no se limitan a los barcos japoneses hasta Marsella, sino que de este último a Buenos Aires, hace ya más de dos meses que no llega a Buenos Aires ningún vapor. La consecuencia de lo que acabamos de relatar, trae en pos de sí enormes dificultades para nuestro comercio.

KALISAY: Se ha impuesto por sus bondades de aperitivo y vino quinado- - - -

LLEGADA DEL VAUBAN

EL ACCIDENTE DE MONTEVIDEO

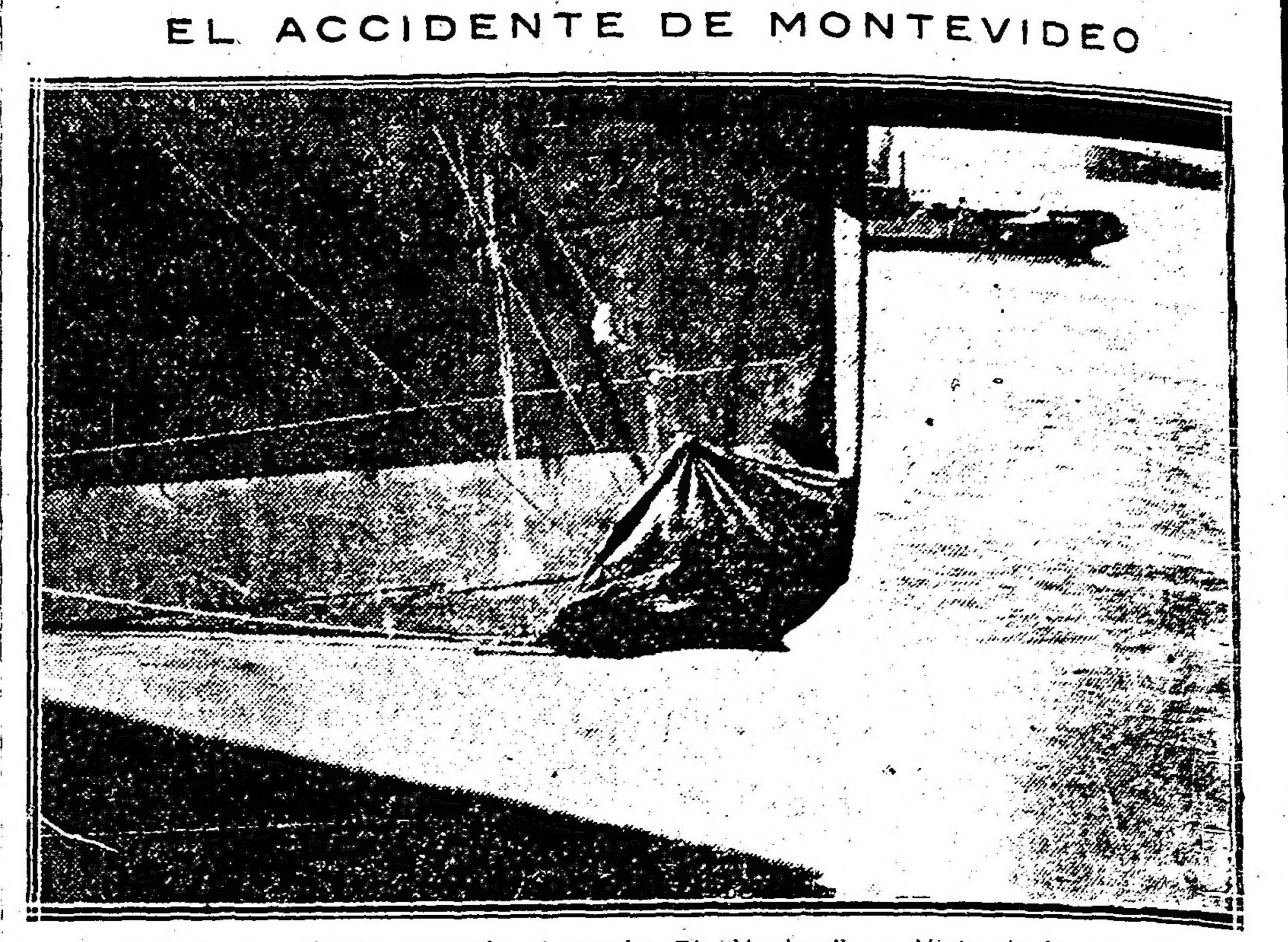

con el pallese de colisión tapando el rumbo. El "Vauban". — Vista de la proa del barco

Procedente de Nueva York y escalas hoy a las 10.50 a. m. entró en nuestro puerto el trasatlántico inglés Vauban con 54 pasajeros de cámara, 27 de segunda, 36 emigrantes, correspondencia y carga general.

El Vauban salió de Norte América el 29 de abril, habiendo llegado a Buenos Aires con algunos días de retraso a consecuencia de las averías que sufriera al entrar en Montevideo, ocasionados por una falsa maniobra del práctico; según las manifestaciones hechas por el capitán del buque averiado, éste embistió contra el muelle de entrada causando una pequeña vía de agua en la proa por debajo de la línea de flotación; además resultó con una regular abolladura en el casco, producida por la violencia del choque; ambas averías serán reparadas en nuestro puerto, a cuyo fin será colocado en dique seco una vez que termine de descargar las mercaderías que conduce.

El Vauban salió de Montevideo ayer a las 6 de la tarde, habiendo hecho la travesía con toda clase de precauciones, a pesar de que los desperfectos carecen de importancia.

RESERVISTAS RUSOS

En el vapor británico "Desna" que zarpó hoy del puerto de La Plata con destino a Liverpool se embarcó el tercer contingente de reservistas rusos, que desembarcarán en Francia para incorporarse a las tropas moscovitas que se encuentran allí.

También en el mismo vapor se embarcó un contingente de voluntarios ingleses para destino a Liverpool.

El Reina Victoria Eugenia

Llegó esta tarde a nuestro puerto

Poco antes de cerrar nuestra edición amarró en el desembarcadero de la Dársena Norte el lujoso paquete de la trasatlántica española "Reina Victoria Eugenia" a cuyo bordo llegaron los artistas de la compañía Sagi-Barba que actuarán en el teatro Victoria.

También llegaron el ex ministro de Bolivia en Alemania y actual secretario de estado de su país, señor Luis Salinas Vega; el Dr. [illegible] Enciso, primer secretario de la legación argentina en Chile, y el Dr. Juan Lazos Marmol, recientemente nombrado para representar nuestra nación ante el gobierno de Bolivia.

Otro de los pasajeros desembarcados es el Dr. Basilio Cittadini, antiguo periodista que vivió entre nosotros desde su primera juventud, volviendo ahora después de algunos días pasados en su tierra nativa.

Con objeto de esperar su llegada concurrieron al puerto buen número de amigos que le tributaron un cariñoso recibimiento.

El "Reina Victoria" ha realizado una travesía, con todo su pasaje completo.

DELEGACION NORTEAMERICANA

En el "Vauban" llegaron esta mañana de los Estados Unidos los señores [illegible], David Bennett, F. Ralp Fichell y C. W. Cheney.

Estos caballeros vienen a Buenos Aires comisionados para devolver la visita hecha por la comisión argentina que concurrió en mayo de 1915 a la conferencia financiera panamericana de Washington.

Dichos señores se hospedan en el Plaza Hotel debiendo durar su estadía en nuestra metrópoli hasta mediados de junio próximo que efectuarán el viaje de regreso.

En la Prefectura General de Puertos

La falsificación de firmas

En nuestro número del sábado dimos noticia de haberse falsificado y usado en un expediente la firma del prefecto general de puertos y del jefe de estadística.

Hoy podemos agregar nuevos detalles del hecho, y siempre obtenidos de fuentes particulares, pues en la prefectura guardan la mayor reserva al respecto.

Las firmas falsificadas fueron usadas en una "Patente de Patrón de Cabotaje".

Además, sabemos que el interesado ha sido detenido y será puesto a disposición del señor juez de instrucción.

Creemos que el autor de la falsificación ha desaparecido y que hasta ahora no ha sido detenido.

La Fragata "C. D. Kennedy"

Hoy debe entrar en nuestro puerto la fragata sueca "C. D. Kennedy", procedente de Melbourne con cargamento completo de cemento.

Por datos que hemos recogido en los centros marítimos, se sabe que a su regreso a Suecia la fragata "C. D. Kennedy" será transformada en buque-escuela para los cadetes de la Marina Mercante Sueca.

NUEVO COMISARIO INSPECTOR

El presidente de la nación ha firmado esta tarde un decreto, por el cual se asciende a comisario inspector al comisario señor Carman, en reemplazo del señor Pita, que falleció.

A comisario al sub. Martín González, a subcomisario al auxiliar Julio L. Alzagaray, a auxiliar al oficial inspector Eduardo Grisman y oficial inspector al agente de investigaciones Julio S. Coria.

LA GUERRA EUROPEA

SITUACION POLITICA

LA POLITICA EN LOS BALCANES. — EL CAMBIO DE ACTITUD DE RUMANIA. — LAS SIMPATIAS HACIA LOS IMPERIOS CENTRALES. — CONVENIOS CELEBRADOS. — CONTINUACION DE SU NEUTRALIDAD. — SUECIA Y LA CUADRUPLE ALIANZA. — LA CUESTION DE LAS ISLAS ALAND. — ARREGLO SATISFACTORIO. — DECLARACIONES DEL PRESIDENTE DE SUIZA. — LA CRISIS MINISTERIAL EN PRUSIA.

La política que venía siguiendo Rumania, presionada por los imperios centrales y por las potencias de la cuádruple alianza simultáneamente, parece haberse definido por último, a favor de Austria y de Alemania.

Todas las incitaciones de los aliados fracasaron lamentablemente ante los intereses materiales de Rumania, halagados por los ofrecimientos de pingües ganancias que les brindaban Alemania y Austria. Estas dos potencias han adquirido a altos precios las cosechas de cereales de Rumania, y además han celebrado con este país tratados comerciales sumamente ventajosos para el comercio y la industria rumanas.

Ante estas perspectivas, el inmediato goce de los millones representados por las ventas de trigo, los beneficios de las concesiones comerciales y ante los triunfos militares austro-alemanes, Rumania se decidió finalmente por seguir neutral y desoyó los llamados de las potencias de la cuádruple, especialmente las promesas de Rusia.

Como resultado de este cambio de política, Bulgaria pudo retirar de las fronteras rumanas una gran parte de su ejército y reconcentrarlo en las líneas de Salónica y los imperios centrales pudieron respirar y quedar tranquilos, sabiendo ahora con toda seguridad que Rusia no podrá invadir Bulgaria ni Turquía, ni Austria por las fronteras ruso-rumanas.

Otra consecuencia del fracaso diplomático de la cuádruple en Rumania ha sido el relevo del ministro de Francia en Bucarest, que llevaba la voz autorizada de sus colegas, los ministros de los demás aliados, y la designación de otro representante en la república francesa.

Este cambio llega tarde. Rumania está virtualmente comprometida con los imperios centrales, y no saldrá ya del terreno de la neutralidad, privando a los aliados de su tan anhelado y valioso concurso.

Es esa nueva decepción que tendrá que agregar la cuádruple a las anteriores sufridas en los Balcanes.

Mayor acierto parece que han tenido los gobiernos de las naciones enemigas de Austria y Alemania en Suecia.

Se anuncia que debido a la influencia de Francia, Rusia e Inglaterra dieron garantías al gobierno sueco, alarmado ante la perspectiva de la fortificaión de las islas de Aland por los rusos. Su vecindad constituían para los suecos una amenaza y ésta se ha desvanecido, pues Inglaterra y Francia convencieron a Rusia de su error.

Como consecuencia de este arreglo, Suecia hará concesiones comerciales a los aliados y éstas se traducirán en la libre exportación de pulpa de madera, cuyo producto escasea mucho en la república francesa y en la Gran Bretaña y que es causa de enormes perjuicios para las artes gráficas de dichas naciones.

El presidente de la confederación helvética, M. Camile Decoppet se ha creído obligado a formular algunas declaraciones acerca de la neutralidad de Suiza y manifestar cuál sería su actitud en el caso que uno de los beligerantes intentara violar su territorio para obtener ventajas militares.

M. Decoppet, al ser interrogado sobre cuestión tan delicada, se expresó en la siguiente forma:

"aL república no lo toleraría. En cuanto supiéramos que se iba a invadir nuestro territorio de acuerdo con el plan elaborado por el generalísimo Ulrich Wille, se decretaría la movilización general, entrando seguidamente nuestras tropas en acción.

"Nuestro ejército ha llegado a un grado de perfección que pocos pueden comparársele. Además, dispone de un equipo completísimo y tiene nuevos cañones de gran calibre que recientemente ha recibido de Francia y de Alemania, donde los había encargado antes de que estallase la guerra".

La crisis ministerial de carácter parcial señalada en Alemania, no debe considerarse como resuelta, a pesar de que algunas informaciónes telegráficas así lo aseguraron. Otras de carácter contrario nos hacen saber que el doctor Helferrich, ministro de Hacienda, sigue firme contra las vacantes o el cargo de vicecónsul dejado por el doctor Delbruck, el cual, como consecuencia de sus errores en la distribución de víveres, vióse obligado a dimitir. Al mismo tiempo, anúnciase que el señor Hoersch, importante miembro del partido Conservador, será nombrado ministro de Agricultura de Prusia.

Estos informes están en contradicción con otros que dan cuenta de que el emperador Guillermo se dirigió a toda prisa a Berlín, para resolver la crisis ministerial, hecho este que indica que no se llegó a una solución definitiva y que se tropieza con dificultades de última hora que solamente el soberano podrá resolver.

Esta crisis, aun cuando revista alguna importancia, no presenta carácter capital, pues la permanencia en la dirección general del canciller Bethmann Hollweg indica que la política no sufrirá grandes alteraciones en los cambios ministeriales señalados y lo probable es que los nuevos ministros se ajustarán al tono marcado por la cancillería imperial.

FRENTE AUSTRO-ITALIANO

La ofensiva de los austriacos en el Tirol

EL AVANCE AUSTRO-HUNGARO — LAS BATALLAS EN EL ADIGIO Y EN VAL TERRAGNOLO. — COMBATES EN LA ALTA PLANICIE DE ASCRIFO—ACCIONES EN EL VALLE DE SUGANA. — LOS ITALIANOS PIERDEN POSICIONES Y ARTILLERIA — ATAQUE AUSTRIACO A LA SEGUNDA LINEA DE LOS PENINSULARES — RESISTENCIA HEROICA DE LOS ITALIANOS — CONFIANZA EN EL GENERAL CADORNA — LOS PLANES AUSTRIACOS.

ROMA, mayo 22. — Aumenta la expectativa pública a medida que se van conociendo los detalles de la grande y violenta ofensiva iniciada hace una semana por el ejército austriaco en el sector al sur del Tirol. El gobierno no oculta que es un poderoso movimiento, y que el ejército italiano habrá de emplear todo su valor y enormes recursos a su alcance de hombres y municiones para contrarrestar la acción del enemigo, detenerlo y obligarle después a volver a sus posiciones primitivas.

Ha contribuído también a excitar un poco a la opinión, especialmente en Milán, la llegada de numerosos trenes llenos de heridos procedentes de los intensos y sangrientos combates librados en toda el frente al sur del Tirol. Las bajas italianas son las de los austriacos son infinitamente superiores, y el enemigo pagó muy caras las ventajas obtenidas hasta ahora.

A pesar de esto la confianza pública se mantiene firme y nadie cree posible la invasión de los austriacos en la región del Véneto, estimando que la ofensiva austro-húngara fué dictada sólo por la necesidad de poner una valla al avance italiano y al peligro que corría Rovereto y toda esa región.

ROMA, mayo 22. — Han aparecido sucesivamente desde el domingo por la mañana los siguientes comunicados oficiales que contienen todos los detalles de las batallas que se están librando.

He aquí el primer comunicado:

"Ayer, en la zona de Ortyer, se desarrollaron acciones pequeñas, que se resolvieron en favor de nuestras tropas.

"En el Adigio y en Val Terragnolo, los ataques emprendidos por los austro-húngaros en dirección a Marco, a lo largo del ferrocarril, fueron rechazados.

"El enemigo llevó a cabo un violento bombardeo contra nuestras posiciones en las pendientes septentrionales del monte Pasubio, empleando en gran escala proyectiles explosivos y gases lacrimógenos.

"En el Val Terragnolo y en el Alto Astico, la ofensiva enemiga fué valerosamente detenida por nuestros soldados. Estos rechazaron de una manera brillante un ataque contra Coston del Laghi.

"En la altiplanicie de Asiago, los ataques emprendidos por los austro-húngaros contra nuestras líneas desde la cima de Millegrode hasta la cuenca de Busa di Verle no obstante la gran preparación con que se habían efectuado y el violentísimo fuego de la artillería que los precedió, se estrellaron contra la firme resistencia de los italianos.

"En el valle de Sugana la situación no se ha modificado.

"A lo largo del frente restante la artillería enemiga lanzó proyectiles sin objetivo determinado, a los que se abstenían de responder nuestros cañones.

"Ayer al amanecer los aeroplanos enemigos intentaron una gran incursión en diversos puntos del Véneto y causaron algunas víctimas en Cividale y Moraro, pero los daños que ocasionaron son insignificantes. La escuadrilla aérea austriaca, que se dirigió hacia Udine y Casarsa, fué puesta en fuga por la pronta intervención de nuestros aeroplanos".

ROMA, mayo 22. — El segundo comunicado dado por el ministerio de la guerra dice lo que sigue:

"La situación militar no perturba de ningún modo la serena y fundada tranquilidad de las autoridades.

"El comando supremo del ejército desde hace mucho tiempo se aprestaba a afrontar la eventualidad de una ofensiva del enemigo"

Esta declaracion ha causado una impresión excelente.

ROMA, mayo 22. — El último boletín contiene los siguientes informes:

comando supremo del ejército dando cuenta de las operaciones desarrolladas en el frente durante los siete últimos días, dice que sus resultados rectifican el frente de combate en el Adigio y en Astico. El comando justifica la retirada, dada la naturaleza del terreno y el carácter de las posiciones que se han abandonado, las cuales no podían ser consideradas como permanentes, sino provisionales, como bases de movimientos ofensivos.

"En cuanto a los éxitos de que se vanagloria el adversario, hacé notar que los austriacos emprendieron la ofensiva con igual intensidad en siete diferentes sectores, a saber: en el valle de Ledro, en el valle San Pellegrino, en la Marmolada, en el Alto Cordevole, en el valle de Sebach, en Gorizia y en Monfalcone; que en todas partes se estrelló contra defensas permanentes y que sólo ha conseguido éxito en un punto, en el valle Arsa. Alto Ascito".

El parte concluye con estas palabras:

"Los boletines del enemigo muestran que éste se jacta de haber conseguido resultados de un carácter decisivo, mientras sólo se trata de resultados secundarios, obtenidos en la primera fase de la ofensiva.

"Tales afirmaciones de los austriacos no están de acuerdo con las enseñanzas que ha traído esta gran guerra, las cuales revelan que las primeras y fáciles acometidas y los avances son seguidos por largos períodos de detención, apenas choca el agresor contra posiciones bien guarnicionadas y fortificadas, o que el agresor se ve forzado a abandonarlas tras el fuego de la artillería.

"Toda ofensiva consta de dos fases: la primera la crisis inicial favorable al atacante; la segunda, de restablecimiento del equilibrio, favorable al defensor.

"Podemos, en fin, mirar con plena y absoluta confianza el desarrollo de las operaciones intentadas por el enemigo, con objeto de salir de la situacion estrecha defensiva a que ha estado condenado, durante un año, y para tratar de alterar el plan de los aliados en esta campaña".

NUEVA YORK, mayo 22. — De Viena vía Berlín transmiten los siguientes comunicados relativos a las operaciones en el frente austro-italiano:

"Nuestra artillería consiguió destruir los cañones italianos en los sectores donde el enemigo proyectaba un movimiento ofensivo y la infantería pudo iniciar las operaciones el último lunes entre el Brenta y el Adige.

"Desde entonces hubo continuamente luchas reñidas en medio de las montañas, y nuestras tropas escogidas consiguieron el último miércoles rechazar al enemigo a través de la frontera, directamente al Este de Rovereto y ocuparon algunos puntos de apoyo en la frontera permanente de Italia.

"Esa posición es especialmente importante, porque domina el monte Arsiero.

"Fueron rechazados repetidos ataques llevados por los italianos desde el valle Sugana a nuestro flanco izquierdo.

"Nuestras tropas tomaron los montes Compomolón y Tovaro, de 1.855 y 1899 metros de altura, respectivamente. Los dos montes forman parte de los puestos avanzados italianos en la línea de la frontera, y su ocupación permitió a nuestra artillería bombardear las posiciones italianas en Colsanto, a una altura de 2.114 metros.

"Nuestros alpinistas, por su parte, consiguieron llegar a las pendientes septentrionales, donde extendieron su acción en dirección al Oeste, y desojaron de fuerzas enemigas de Campomolon y a Marco y Mori puntos que los italianos tuvieron que abandonar.

"Se calcula que las pérdidas sufridas por los italianos en ese punto representan el efectivo de un cuerpo de ejército.

"Reina calma relativa en el resto del frente, con excepción de un ataque que los italianos llevaron al Oeste de Dujno, donde intentaron en vano reconquistar a Thurnbugni".

"Las batallas que se libran al sur del Tirol en la meseta de Lavarone, han aumentado en intensidad debido a los enérgicos ataques italianos.

"Nos encontramos ahora en posesión de la cumbre de la sierra de Armentera.

"En la meseta de Lavarone penetramos en la primera sección de defensas italianas.

"Las tropas del archiduque Carlos Francisco José obtuvieron nuevos éxitos importantes. Se apoderaron de la cima de Langhi y de la cima de Mesole, manteniéndose en ellas.

"Desalojamos a los italianos del Paso de Borgola y del sur de esta posición. Nos apoderamos de tres howitzers de calibre 28.

"Avanzamos en dirección a Pasubio y ocupamos Anchebeni.

"Ayer tomamos 2000 prisioneros, entre ellos 84 oficiales, 23 cañones y 8 ametralladoras".

"Desalojamos a los italianos de sus posiciones en Col Canto.

"Desde que iniciamos nuestra gran ofensiva hasta la fecha hemos tomado 257 oficiales y 12.000 soldados prisioneros, 109 cañones, incluyendo 12 howitzers, y 68 ametralladoras".

ROMA, mayo 22. — Los diarios comentan con ironía un manifiesto que se ha encontrado en poder de los prisioneros austriacos y en el cual se dice lo siguiente:

"Preparamos una gran ofensiva contra la provincia de Venecia a fin de separarla de la Lombardía. Una vez conseguido este objeto, devolveremos el Véneto a Italia con la condición de que firme la paz y de que induzca a sus aliados a hacer lo mismo".

En el frente occidental

LA BATALLA DE VERDUN

Grandes combates en Mort Homme

ACCIONES EN LA LORENA

La lucha en otros sectores

Ventajas respectivas de los combatientes

PARIS, mayo 22.—El ministerio de guerra dió a la publicidad los siguientes boletines:

"En la orilla izquierda del Mosa los alemanes continuaron sus ataques durante la noche contra nuestras posiciones en Le Mort Homme; pero fueron nuevamente rechazados por nuestras cortinas de fuego. Mediante enérgicas tentativas el enemigo consiguió, sin embargo, ocupar una de nuestras trincheras de primera línea en la falda sudeste de Le Mort Homme.

"Al este del Mosa se efectúa un duelo de artillería en la región del fuerte de Vaux. No ha habido acciones de infantería.

"En la Lorena, un golpe de mano, seguido por un violento bombardeo, permitió a los alemanes penetrar en una de nuestras trincheras al oeste de Chamielles. El fuego de nuestra artillería y ametralladoras obligó al enemigo a regresar a sus líneas, dejando muchos muertos y heridos en la posición evacuada.

"En el resto del frente hubo el acostumbrado cañoneo.

"Los aviadores enemigos arrojaron numerosas bombas en los establecimientos militares de Baccarat, Epinal y Vesoul, causando pocos daños. Cuatro personas resultaron ligeramente heridas.

"Anoche nuestros aviadores arrojaron numerosas bombas en los establecimientos militares enemigos en Thionville, Etain y Spincourt y en los campamentos de las regiones de Azannes y Damvillers. Durante el ataque a una estación donde se hallaba parado un tren una bomba cayó en el edificio y estalló un incendio.

"En el curso de un combate entre cuatro de nuestros aviadores y tres aparatos enemigos del tipo Fokker, sobre el bosque de Berzange, una de las máquinas alemanas fué derribada. Otra que atacaba a uno de nuestros pilotos fué obligada a descender envuelta en llamas en las líneas enemigas. Nuestras baterías destruyeron el otro aparato alemán".

"En la orilla izquierda del Mosa continuó durante el día la enérgica lucha en el frente desde el bosque de Avocourt hasta el río.

"En el borde de la carretera de Esnes a Haucourt, atacamos y tomamos dos trincheras enemigas.

"Nuestra artillería destruyó una pequeña obra de defensa que los alemanes ocupaban al sur del cerro 287.

"Al este del cerro 304 el enemigo atacó nuestras posiciones, penetrando un instante en nuestra primera línea de trincheras. Los desalojamos en seguida.

"En las faldas occidentales de Le Mort Homme, una brigada alemana tomó con gran violencia la ofensiva. El enérgico fuego de nuestras ametralladoras, combinado con un contraataque nuestro con granadas de mano, contuvo a las fuertes columnas enemigas. Inmediatamente el fuego continuo de nuestras baterías obligó a los alemanes a retirarse.

"En la orilla derecha del Mosa hubo violentísimos cañoneos en el sector de Douaumont.

"Después de un vigoroso ataque nuestras tropas se apoderaron de las canteras de Haudromont, que el enemigo había fortificado poderosamente. Tomamos 80 prisioneros y cuatro ametralladoras.

"En el resto del frente hubo cañoneos intermitentes.

"Los aeroplanos alemanes han efectuado dos ataques en la región de Dunkerque. Ayer tarde arrojaron 20 bombas, matando a cuatro personas e hiriendo a 15. Hoy, al mediodía, otra flotilla aérea enemiga lanzó unas 100 bombas en los alrededores de Dunkerque, matando a dos soldados y varios niños e hiriendo a 20.

"Los aeroplanos aliados persiguieron a los alemanes, derrumbando a dos aparatos cuando regresaban a las líneas enemigas.

"Casi una hora después del ataque alemán, 53 aeroplanos ingleses, franceses y belgas arrojaron 250 explosivos en los campamentos de Wyweze y Ghistelles.

"Los aeroplanos alemanes lanzaron durante el día unas 15 bombas en Belfort, causando daños insignificantes".

LONDRES, mayo 22. — El War Office dió a la publicidad el siguiente parte del general Haig:

"Los aviadores ingleses derribaron a un Aviatik, que cayó incendiándose sobre un árbol en las cercanías del bosque de Adinfer, en las líneas alemanas.

"Otro aeroplano alemán cayó ardiendo en las líneas enemigas, cerca de Contal-Maison. Un tercer aparato alemán se estrelló al caer sobre nuestras líneas cerca de Maricourt.

"Un aviador inglés cayó en las líneas enemigas.

"Durante el día se regstraron volentos bombardeos con resultados favorables para nosotros.

"Esta mañana un aeroplano enemigo cayó en nuestras líneas. Tomamos prisioneros a sus tripulantes.

"Por la noche rechazamos tres ligeros ataques enemigos al sudoeste de Wietje.

"Durante el día la artillería alemana se mostró activísima desde Vimy hasta Loos. A las dos de la tarde, al sur de Souchez, el enemigo bombardeó con gran violencia nuestras trincheras. También cañoneó nuestras posiciones en el frente de Maison Garbe a Nouveu les-Mines y en los alrededores de Authuile, Ovillers, Hulluch y el bosque de Sanctuary. Nuestra artillería redujo a silencio una batería enemiga al norte del canal de La Bassée".

PARIS, mayo 22. — El gobierno belga desde El Havre expidió el siguiente informe:

"Anoche y hoy ha habido violentísimos y recíprocos cañoneos en el sector de Dixmude.

"En Steenstrate se combatió con granadas de mano.

"Ayer por la tarde se libró un combate aéreo en las afueras de Nieuport. Un aeroplano belga, tripulado por el capitán aviador Jacquet y por el teniente Robin, observador, derribó a un aparato alemán, que cayó en el mar."

NUEVA YORK, mayo 22. — D Berlín telegrafían que apareció el siguiente comunicado del gran estado mayor alemán:

"En las faldas sur y sudoeste de Le Mort Home, después de una eficaz acción de artillería, avanzamos nuestras líneas y tomamos 31 oficiales, 1.315 soldados prisioneros, ocho cañones y 16 ametralladoras, os contraataques enemigos fracasaron.

"En la orilla derecha del Mosa rechazamos un ataque nocturno con granadas de mano efectuado por los franceses en el bosque de Caillette. En este punto no hubo acciones de infantería; pero sí un volento fuego de fusilería por ambas partes.

"Cerca de Ostende derribamos a un aeroplano enemigo.

"Derribamos otros cuatro, dos cayeron en nuestras líneas cerca de Lorgios y de Chateau-Salins y dos en as líneas enemigas en el bosque de Bourrus y al este de Verdun.

"Durante la noche nuestros aviadores arrojaron de nuevo bombas en Dunkerque."

SITUACION MILITAR

LAS OPERACIONES AUSTRO-ITALIANAS — CONTINUA LA OFENSIVA AUSTRIACA — NUEVOS EXITOS DE LOS OFENSORES — PRISIONEROS Y BOTIN TOMADO POR LOS ATACANTES — EN LAS LINEAS DE FRANCIA Y FLANDES — LA CAMPAÑA DE VERDUN — AVANCES ALEMANES EN LE MORT HOMME — TRIUNFO FRANCES EN HAUDROMONT — EN LA MESOPOTAMIA.

Las tropas que mandan el archiduque Carlos Francisco José y el archiduque Eugenio continúan atacando enérgicamente a las fuerzas italianas. No obstante la tenaz y heroica resistencia de los peninsulares y las enormes bajas que han sufrido los atacantes, los austriacos siguen desarrollando su ofensiva con igual ímpetu, con igual resolución que el lunes pasado, día en que la iniciaron. El esfuerzo de los austro-húngaros ha sido tan poderoso que ya han logrado ocupar posiciones en la frontera de Italia y hasta se asegura que ya han penetrado en el territorio del reino!

Los austriacos en los dos últimos días han tomado Copomolon y Tovaro y han desalojado a los italianos de la zona comprendida entre Copomolon y Marcomor, as pérdidas sufridas por los peninsulares en esta región ascienden según cálculos de los austrihúngaros, a un cuerpo de ejército. Además, los atacantes se han apoderado de la cumbre de la sierra de Armentara, de Col Canto, de parte de la meseta de Lavarone, de la cima de Langhi, de la cima de Mesole, del Paso de Bórgola y de Angbebein. En el Paso de Bórgola tomaron tres cañones de calibre 28.

Las fuerzas de Austria-Hungría tomaron ayer 3.000 prisioneros, 25 cañones y ocho ametralladoras. Con estas cifras los prisioneros hechos por los austriacos durante la ofensiva llegan a 341 oficiales y 15.900 soldados, y el botín a 130 cañones, incluyendo 15 howitzers y 76 ametralladoras. Como se ve, el movimiento de avance iniciado por los austro-húngaros se desarrolla en forma satisfactoria para ellos. A nuestro juicio, no está lejana la hora en que los éxitos de los ofensores queden ampliados. Los italianos reaccionarán en breve. Para hacerlo rápida y felizmente cuentan con 3.000.000 de hombres, mucho material de guerra y un excelente general.

En las líneas de Francia y Flandes se combate con gran energía, especialmente en el sector de Verdun. La lucha ha adquirido una intensidad muy grande en la región de Le Mort Homme, al oeste del Mosa. Los alemanes consiguieron el sábado apoderarse de algunas trincheras avanzadas francesas en la falda norte del célebre cerro, tomando 31 oficiales y 1.315 soldados prisioneros, ocho cañones y 16 ametralladoras.

En la noche del sábado al domingo, combatiendo en la misma orilla del Mosa, los alemanes se hicieron dueños de una de las trincheras de primera línea de los franceses en la falda sudeste de Le Mort Homme. Después de estos éxitos no es aventurado asegurar que nunca estuvo Le Mort Homme más en peligro de caer en poder de los germanos. La caída de esa altura traería la del cerro 304, en lo cual los franceses se verían obligados a replegarse sobre la fortaleza para ponerse bajo el amparo de los cañones de los fuertes.

Los franceses, por su parte, han luchado heróicamente, no sólo en la resistencia, que ha sido admirable, sino en el ataque. En la orilla derecha del Mosa, después de ataques vigorosos, las tropas republicanas se apoderaron de las canteras de Haudromone, que los germanos habían fortificado poderosamente. Los vencedores tomaron 80 prisioneros y cuatro ametralladoras.

De Londres anuncian oficialmente que en la Mesopotamia una fuerza de caballería rusa se unió con las tropas británicas del general Gorringe. No es posible juzgar de la importancia de este hecho mientras no se sepa de cuántos hombres consta la fuerza de caballería aludida.

En el frente oriental

COMBATE EN LA REGION DE ILLUXT

DUELOS DE ARTILLERIA

LONDRES, mayo 22. — Comunican de Petrogrado que en la región de Illuxt los alemanes, después de una vigorosa preparación de artillería, emprendieron un ataque violentísimo.

Los rusos resistieron estoicamente el bombardeo y esperaron a pie firme el enérgico asalto de las tropas del kaiser. Se produjo un tremendo combate cuerpo a cuerpo y al cabo de varias horas de lucha encarnizada los alemanes se vieron obligados a regresar a sus líneas, dejando el terreno cubierto de cadáveres y heridos.

PETROGRADO, mayo 22.—Sigue circulando con insistencia el rumor de que los alemanes se disponen a emprender una enérgica ofensiva desde Riga hasta Czartorysk.

Se dice que los alemanes iniciarán, además, un fuerte movimiento de avance en los Balcanes.

Esto parece indicar que los alemanes se preparan a emprender una ofensiva general en todos los frentes. Por ahora los teutones tienen la iniciativa contra Francia y contra Italia.

PETROGRADO, mayo 22. — El ministerio de Guerra publicó el siguiente boletín:

"En una región de Illuxt, al norte del lago Ilsen, rechazamos una tentativa del enemigo, infligiéndole grandes pérdidas.

"En el resto del frente hubo duelos de artillería y de fusilería, muy vivos en el sector de Dwinsk y al sur de Smorgen".

FRENTES SECUNDARIOS

La lucha en la Mesopotamia

Tropas rusas se unen con las inglesas

En Egipto

ESTOCOLMO, mayo 22. — No se atribuye importancia militar a la unión de una fuerza de caballería rusa con las tropas británicas en el Tigris.

Se cree que se trata de tropas cosacas que lograron unirse a los ingleses debido a su escaso número. Gracias a su pequeñez consiguieron marchar inadvertidas.

LONDRES, mayo 22. — Se ha publicado el siguiente comunicado oficial sobre las operaciones en la Mesopotamia:

"El general sir Percy Lake informa que el 19 del corriente los turcos evacuaron Bethaiesa, si posición avanzada en el Tigris. El general Gorringe durante la persecución se apoderó de un reducto en Dujailah.

"Los turcos se mantienen en su posición de Sanaiyat, en la izquierda del Tigris.

"Una fuerza de caballería rusa, después de una atrevidísima y peligrosa marcha, se unió a las tropas británicas del general Gorringe."

LONDRES, mayo 22. —En los círculos militares se comenta el hecho de que una pequeña fuerza rusa se ha unido al general Gorringe y se considera que ésta es una avanzada de un poderoso ejército.

Se cree generalmente que los ingleses y rusos avanzarán con energía sobre Bagdad. Calcúlase que los dos ejércitos aliados se encuentran ahora a 130 millas de la ciudad mencionada.

LONDRES, mayo 22. — Informan de El Cairo que allí se publicó el siguiente comunicado oficial:

"Dos aeroplanos turcos volvieron a arrojar bombas en Port Said esta mañana.

"Las víctimas del ataque fueron civiles muertos y 13 heridos y cinco soldados heridos."

Aeroplano austriaco destruído

ROMA, mayo 22. — El almirantazgo anuncia oficialmente que una batería de marina derribó e incendió en el Adriático superior un avión enemigo.

Por los valles calchaquíes

La Minga

Debiera empezar invocando los dioses lares que presiden las siembras, tutelan la vida del huerto y encienden la llama del hogar. ¡La Minga! ¿Dónde una escena más caballeresca por la justa del músculo y el desinterés de los corazones? Es aquí, precisamente, donde se pone de manifiesto el temple emocional y recio del espíritu montañés. Se trata de la recolección y emparve del trigo, tal como se hacía en los tiempos primitivos. La faena es gloriosa, y tiene un abolengo de fuerza varonil y dulzura femenina que encantan. ¡Ea, todos a la Minga!

Amanece. Al trigal llegan los mocetones a cual mejor montado. Vienen en la grupa las rubias morenas y las morenas de pupila garza. Arriban los mancebos, alegres y resueltos. El dueño del rastrojo los invitó y todos asisten a faenar el trigo sin cobrar nada.

Más temprano que los cabalgantes, ya estaba en el potrero el trovador músico con su tamboril y sus coplas. Mientras llega la cabalgata y se prepara la Minga, el cantor bate su instrumento y en tono que desgarra el alma dice:

Desde arriba me he venido
Buscándote entre las flores
Como ser mocito tierno
Vengo rendido de amores.

Cambia el tono, dentro de la misma frase musical y dice la siguiente estrofita pareada que viene a ser el coro de la vidalita:

No me quieras engañar
No me quieras olvidar.

De nuevo el tono anterior, monocorde al parecer, pero tan rico de quejumbre y vibraciones hondas, que la melodía no aparece al principio, pero al fin termina por conquistarnos. Oíd la siguiente copla:

Para cantar la vidala
Soy como hecho de totora:
No sé a quién habré salido:
Mi madre no fué cantora.

¡Hermosa! ¡Qué honda observación encierra esta estrofa! Alude el bardo a esa planta que se cría cerca de los hontanares y produce palabras y quejas humanas cuando la acaricia el cierzo o la fatigan las ráfagas del sur. Y para hacer más grande la belleza de la trova, manifiesta que ignora el por qué de su vocación, puesto que la madre no fué cantora. ¿Quién le enseñó entonces? Aprendió de las aves, del viento y del río. La libertad del campo le hizo hombre y poeta: y el valle ecoico derramó en él su inocente sabiduría. Por eso nos dice:

Yo no canto porque sé
Ni por tener buena voz:
Sólo por echar las penas
que llevo en mi corazón.

Empieza, por fin, la jornada. Los segadores cada uno con su hoz comienza una amelga; las mujeres hacen las gavillas, en tanto los jinetes parten al galope hasta un lugar descampado, dentro del mismo potrero. Allí ya está plantado el jalón en torno al cual los parveros y rastrilladores irán formando la parva. Llegan los jinetes; se forman en orden de batalla: los potros se encabritan y los caballeros esperan el instante en que el jefe de la parva tira los corriones al viento para que lo tomen los más hombres. La pugna a brazo partido que se entabla en procura del pequeño lazo, es gallarda y quijotil. Quienes logran triunfar parten orgullosos hasta el lugar de la siega, donde atan el haz de trigo para traerlo a la parva. La operación se repite una y mil veces, pero lo que no se repite es el rasgo varonil y la hidalguía de cada entrevero. El interés de la fiesta va en progresión a medida que los vinos violentos que prodiga el dueño del rastrojo, ganan los corazones y despiertan los instintos. Hay un abejeo de cariños y deseos en el potrero como si una ráfaga jocunda peinara los trigos rubios. La tierra, batida por los cascos equinos, vibra, se asocia al trabajo y viendo los requiebros del mancebo querendón y la turbación de las muchachas canta un himno al sol, y no sé por qué tiene las sugestiones de una morena ávida y potente... ¡Ay!

Insensiblemente la hoz va limpiando las amelgas. Ya se empina la primera parva y la parvada empieza. La lucha de los varones por quitar las correas y cinchas asume las calidades de un torneo en que entran la fuerza, la táctica donosa, el dominio del caballo, el despego a la vida y la gentileza a carta cabal. Las mozas, contagiadas de heroísmo y amor, entregan la gavilla y con el haz de trigo, los ojos. Los mozalbetes van y vienen cantando coplas de esperanza; y más alegres que la fiesta misma bajan del caballo, lo obligan a disparar y luego tan ágiles como el cervato montés, lo corren, lo saltan por detrás, se abrazan al cuello del corcel y tanto se adhieren, que al llegar a la parva, no se sabe dónde termina el pisador y arranca el caballero. ¡Centauros!

Aun no ha concluído la siega. Faltan unas cuantas amelgas. Para no cansar el músculo, los mingadores hacen una tregua. El músico empieza a batir el tamboril. Mozas y mozos, tomados de la mano, le rodean formando un círculo de amor. El trovero canta su entrañable vidalita y todos hacen coro:

Canten, canten buenas mozas
Que la minga ya se va...
Que ya se acaban los vinos
Y los trigos del trigal.
Canten, canten buenas mozas,
Pero canten la verdad...
¡No me quieras engañar,
No me quieras olvidar!

Una sonrisa picaresca se dibuja en la cara del músico. ¿Qué pasa? Las mujeres presienten una broma y la esperan sin miedo. El rapsoda se expresa:

Desde arriba me he venido
Escribiendo en las paredes.
Este letrero que dice:
Rienda quieren las mujeres...

Un sonoro aplauso de los hombres y la consiguiente carcajada de las muchachas pone fin a la tregua. La minga prosigue. Dos horas más que pasan volando y la jornada ha terminado con el entusiasmo del primer momento.

Los jinetes alzan de nuevo en la grupa a las rubias morenas y a las morenas de pupila garza. Forman en orden de avance con el jefe de la parva y el trovador por vanguardia. ¿A dónde se encaminan? Se dirigen a casa del dueño del trigal, donde se les espera con un banquete. Bajan de los caballos y antes de sentarse a la mesa van a tirar El Gallo.

He aquí otra escena impagable. Se forman dos bandos: arribeños y abajeños: se toman a un lazo irrompible: un juez le soga compulsa las fuerzas y empieza la pugna. Tiran, avanzan y retroceden, van y vienen hasta que uno de los grupos logra vencer. Aplausos y abrazos coronan la lucha y tanto vencedores y vencidos se reparten la diadema de pan regalado, símbolo de victoria. Entonces el rapsoda elevando su tamboril en dirección al rastrojo donde las parvas hablan de bienandanzas, dice la trova del adiós:

Desde arriba me he venido
Caminito del trigal...
Adiosito, vida mía...
No me quieras olvidar.

No bien se apagan los toques del atabal melancólico, empieza el banquete, y después el baile. ¡Oh, la zamba, la chacarera y el gato, en cuyas alas pasarán volando por el redondel las serranas en flor y los varones de ley!

César Carrizo.

ANIMALES PARA FRANCIA

Esta tarde zarpó del dique núm. 1 y con destino a La Pallice el vapor francés "Amiral Jaureguiberry" con 659 caballos y mulas destinadas al ejército francés.

El papel convertido en artículo de lujo

LOS SOBRES Y PAPEL DE EMBALAJE

ENCARECIMIENTO DEL 100 %

No es, desde luego, una primicia informativa la afirmación de que el papel en general ha sufrido un repunte extraordinario en su costo, pues es un hecho del dominio público; sin embargo, son novedosos los detalles que a este respecto hemos recogido esta mañana.

La mayor parte de los sobres, y de una manera especial los llamados comerciales, se fabrican en el país. Surgió esta industria como la mayoría, muy modestamente, pequeños talleres que se transformaron en fábricas de la relativa importancia. Esa elaboración contribuyó a la baratura del artículo, en épocas normales: pero ahora ese renglón ha subido en el transcurso de un mes siete veces y en conjunto representan un encarecimiento de un 100 por 100. La causa del alza radica en el encarecimiento del papel, con la particularidad de que ese encarecimiento del papel resulta el común denominador en este momento en todos los países del orbe.

Lo más particular, en este caso, es que el alza no se limita al papel de obras, de diarios y para usos de escritorios, sino a todos los tipos y clases. En la misma progresión se ha establecido el de embalar, especialmente el de fantasía.

Dadas las condiciones del momento en el mercado del papel, el alza asume tales proporciones que en breve será a no dudarlo, el papel considerado como uno de los tantos artículos de lujo.

Aduana de la Capital

LOS PRINCIPIOS DE INCENDIO

La inspección de Almacenes de la aduana de la capital, ha terminado el sumario levantado con motivo de un principio de incendio, que se produjo el 15 del mes pasado, en la sección 8, del dique 4.

De las actuaciones del sumario se ha podido comprobar que no ha existido un propósito determinado en el hecho, aunque sí negligencia por parte del jefe de ese depósito señor José M. Aizpidi a quien se le ha amonestado, y del guarda señor Luis Isola al cual se le suspende por 10 días. Al peón Venancio Salguero, derecho del café tostado que produjo el comienzo de incendio, se le exonera, por no haber podido hablar satisfactoriamente la procedencia del café mencionado.

La resolución de la inspección de Almacenes fué llevada al administrador de la Aduana, quien la ha confirmado en todas sus partes.

POR LA MORAL

Hemos tenido oportunidad de hablar con numerosos padres de familias, quienes se sienten alarmados por la vecindad poco grata que rodea a la Escuela Normal de Profesoras, situada en la calle Córdoba, y a fe que les hallamos sobrada razón para las protestas que formulan, pues la instalación de casas de cita y lenocinios no constituyen un espectáculo edificante para las alumnas de dicha escuela.

Existe una ordenanza municipal que prohibe de manera categórica la instalación de dichas casas en un radio no menor de dos cuadras de los institutos de educación, ordenanza que, por sus constantes violaciones ha caído en absoluto desuso.

Si la ordenanza ha creado la prohibición para escuelas primarias en las cuales la escasa edad de los escolares disminuye el peligro, no escapará lo grave del caso tratándose de jóvenes de mayor edad obligadas a presenciar hechos bochornosos o cuando menos a connaturalizarse con el vicio, el que llegarán a creer natural por la tolerancia de las autoridades municipales.

Según nuestros informantes resultan ineficaces sus denuncias para que se obligue a tan molestos clientes a buscar un radio menos perjudicial y es tanto el abandono que a cincuenta metros existen numerosas casas de las que inspiran nuestro comentario.

Creemos que con lo informado bastará para que el señor Intendente ordene una eficaz inspección, pero si ello no resultase así hemos de volver sobre el asunto puntualizándolo debidamente e ilustrándolo con los concretos del caso.

YA APARECIÓ DERECHO CONSTITUCIONAL

Apuntes taquigráficos tomados en la cátedra del Dr. José Nicolás Matienzo. De venta en la librería de MARTIN GARCIA, Rivadavia 581

TOSCANOS

AVANTI

ALFOMBRAS, TAPICERIA, CORTINADOS

Consulten nuestros precios

ALFOMBRAS DE UNA PIEZA Y POR METROS

Stores - Doseles - Colchas

GALONES Y PUNTILLAS DORADOS

GALERIAS - GENEROS POR METRO

CARPETAS para MESA

LA EXPOSICIÓN

322 - FLORIDA - 326

LOS DOS TELEFONOS

Para los pedidos del interior tenemos montado un servicio especial que nos permite despacharlos rápidamente.

"La Epoca" en París

EL PROBLEMA DEL ABASTECIMIENTO

LAS CARNES CONGELADAS

En una guerra tan formidable como la que sufrimos [illegible] existen dos factores de victoria que los gobiernos consideran, con justa razón, como de los más importantes y que son: el estado moral de las tropas y el estado moral de los civiles. Una tropa [illegible] se bate mal. Civiles que no tengan una buena moral resisten mal y se cansan pronto de los sacrificios que deben soportar. Cada luto los agobia más. En fin, sienten crecer en ellos la tendencia de desear el fin del conflicto. El día en que el pueblo llega a pensar de esta manera, la paz no está lejos.

El deber de un gobierno es, pues, de mantener incólume el buen estado moral de militares y civiles. La importancia de este factor ha sido comprendida tanto en Alemania como en Francia y se han empleado en ambos países todos los medios para atenuar los padecimientos de la población.

El factor más importante es el del avituallamiento. Una tropa que no ha comido es incapaz de un vigoroso esfuerzo. Está fuera de duda que en 1870, si los ejércitos franceses han sido vencidos en múltiples circunstancias, es porque los soldados no tenían con qué alimentarse... y si tales ciudades sitiadas han tenido que capitular, ha sido casi siempre por causa del hambre. En Francia, desde el comienzo de las hostilidades y sin duda merced al recuerdo siempre presente del sitio de París en 1871, durante el cual se pagaba un huevo cinco francos y un ratón diez, los parisienses invadieron los almacenes y se surtieron de abundantes provisiones. Fué éste uno de los espectáculos pintorescos de los primeros días de la guerra. Veíanse damas que, durante la paz, nunca hubieran descendido hasta penetrar en un almacén, dirigirse en carruaje a las más importantes tiendas de comestibles y llevarse legumbres secas y arroz por kilos y montañas de cajas de conserva, mientras sus criados se proveían de grandes cantidades de carbón y de docenas de jamones.

En los barrios populares, la gente pobre compraba igualmente, con el dinero cobrado por el marido y los muchachos antes de su partida para el frente, lo indispensable para poder alimentarse durante algún tiempo. Si ciertos comerciantes poco escrupulosos especularon sobre las necesidades del público, forzoso es reconocer que fueron pocos en Francia, pues la prefectura de policía hizo saber que castigaría con el mayor rigor a los mercaderes culpables de especulación. Pero el stock existente empezó pronto a agotarse. Mientras en Alemania, en donde estas cuestiones habían sido estudiadas, antes de la guerra, en forma mucho más amplia que en Francia, tomábanse medidas importantes conducentes a limitar el consumo, los aliados contrataban provisiones en los países neutrales. Pero pronto resultó evidente que el consumo que se hacía del ganado era muy superior al del tiempo de paz, lo que no dejó de sorprender a mucha gente. La razón era, empero, bien sencilla: durante la paz, muchos franceses, entre los campesinos y obreros, no comían carne todos los días. Su salario, sus costumbres, y en el campo, el alejamiento de los centros urbanos, no les permitían un consumo regular de carne. Pero en el ejército todos comen carne, de [illegible] ha previsto una abundante ración diaria, ración que es excedida muchas veces, de lo que resultó pronto un recrudecimiento de demanda que originó una notable merma de los planteles. Por otra parte muchos animales habían quedado en las provincias invadidas o fueron embargados por el enemigo.

Además, Francia tenía que hacer frente a la alimentación de 1.400.000 refugiados belgas y 1.100.000 refugiados franceses o sean en total 2.500.000 bocas más, las que, a 100 gramos de carne diarios, representaban una nueva demanda de 150.000 toneladas por año.

He aquí el cuadro del consumo de carne por día y por cabeza de habitante durante el invierno de 1915:

500 gramos en el frente.
450 gramos en la zona de etapas.
400 gramos en ciertos acantonamientos de las líneas de retaguardia.

Puede calcularse en un término medio de 450 gramos la ración diaria de carne para el consumo de las tropas en campaña.

El consumo del soldado de reserva es de 350 gramos; el del civil de 200 gramos; el de la mujer de 150 gramos.

Este consumo hacía ascender a 411.000 toneladas anuales el déficit que había que cubrir. Pensóse, pues, en votar rápidamente una ley, autorizando la importación y la venta de carnes congeladas. Hay que confesar que, a pesar de las felices experiencias realizadas en numerosos países limítrofes como Inglaterra, Italia, Alemania y Austria, Francia nunca estuvo animada, al respecto, de un gran espíritu de iniciativa. Muchos escritores militares habían, sin embargo, señalado insistentemente la conveniencia que presentaba, en tiempo de guerra, el consumo de carnes congeladas.

Ya en 1912, el comandante Rasin en un informe muy documentado sobre el papel de la industria frigorífica en [illegible] decía:

"A pesar de las [illegible] es un deber para los [illegible] país los sufrimientos que [illegible] blemente, si no se [illegible] la más económica que acompañará a [illegible] guerra, por poco que las hostilidades se prolonguen por algunos meses.

Por consiguiente, por [illegible] militares sobre las cuales es [illegible] es necesario que podamos hacer durar a [illegible] cha, si los acontecimientos así lo exigen, tanto como sea necesario para salir vencedores del duelo empeñado.

No hay que hacerse ilusiones al respecto, pues, a pesar de los [illegible] en el antiguo "Væ victis" [illegible] brutalmente que hoy día en la Europa en armas.

Sería, pues, cometer una falta grave, un verdadero crimen de lesa patria no [illegible] de antemano todas las medidas necesarias para evitar que, bajo la presión de una opinión extraviada por los padecimientos del momento, una paz prematura [illegible] a comprometer el honor, el porvenir y la existencia misma del país".

Estos llamados no fueron suficientemente escuchados y es apenas [illegible] en las cuatro grandes plazas fuertes francesas de Verdun, Toul, Epinal y Belfort pequeños depósitos frigoríficos.

Hoy ya se ha reaccionado contra ese estado de cosas. Todas las medidas legales han sido tomadas y también medidas comerciales. Los militares y los civiles actualmente abastecidos de carne en forma normal. La carne congelada se vende a la población civil en algunas carnicerías y en los grandes almacenes.

Les he de contar en una próxima crónica la acogida muy calurosa que los parisienses dispensaron a esas carnes frías.

Gérard Bauer.

París, 15 de abril.

NOTAS DE LA GUERRA

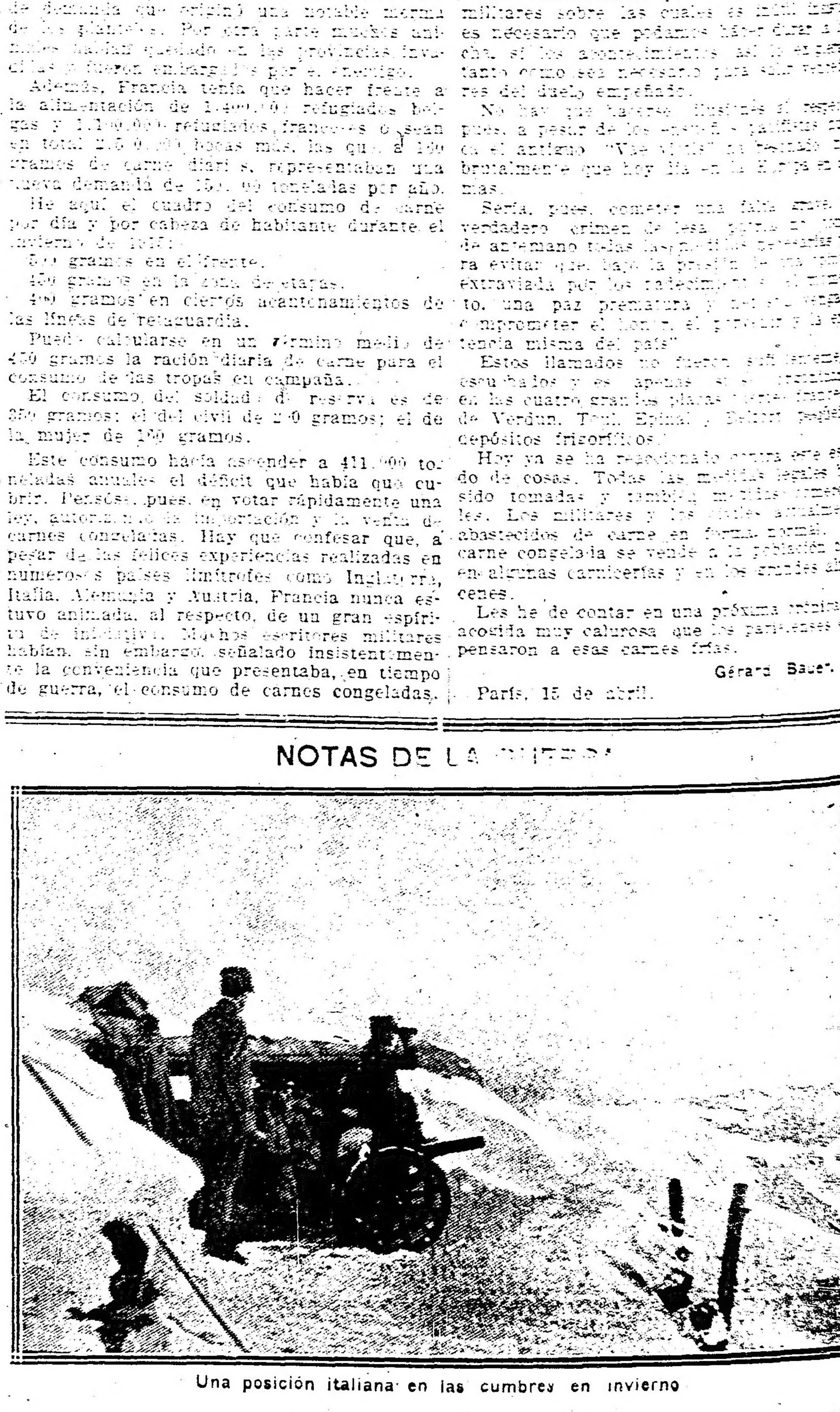

Una posición italiana en las cumbres en invierno

Por los valles calchaquíes

La Minga

Debiera empezar invocando los dioses lares que presiden las siembras, tutelan la vida del huerto y encienden la llama del hogar. ¡La Minga! ¿Dónde una escena más caballeresca por la justa del músculo y el desinterés de los corazones? Es aquí, precisamente, donde se pone de manifiesto el temple emocional y recio del espíritu montañés. Se trata de la recolección y emparve del trigo, tal como se hacía en los tiempos primitivos. La faena es gloriosa, y tiene un abolengo de fuerza varonil y dulzura femenina que encantan. ¡Ea, todos a la Minga!

Amanece. Al trigal llegan los mocetones a cual mejor montado. Vienen en la grupa las rubias morenas y las morenas de pupila garza. Arriban los mancebos, alegres y resueltos. El dueño del rastrojo los invitó y todos asisten a faenar el trigo sin cobrar nada.

Más temprano que los cabalgantes, ya estaba en el potrero el trovador músico con su tamboril y sus coplas. Mientras llega la cabalgata y se prepara la Minga, el cantor bate su instrumento y en tono que desgarra el alma dice:

Desde arriba me he venido
Buscándote entre las flores
Como soy mocito tierno
Vengo rendido de amores.

Cambia el tono, dentro de la misma frase musical y dice la siguiente estrofita pareada que viene a ser el coro de la vidalita:

No me quieras engañar
No me quieras olvidar.

De nuevo el tono anterior, monocorde al parecer, pero tan rico de quejumbre y vibraciones hondas, que la melodía no aparece al principio, pero al fin termina por conquistarnos. Oid la siguiente copla:

Para cantar la vidala
Soy como hecho de totora;
No sé a quién habré salido:
Mi madre no fué cantora.

¡Hermosa! ¡Qué honda observación encierra esta estrofa! Alude el bardo a esa planta que se cría cerca de los hontanares y produce palabras y quejas humanas cuando la acaricia el cierzo o la fatigan las ráfagas del sur. Y para hacer más grande la belleza de la trova, manifiesta que ignora el por qué de su vocación, puesto que la madre no fué cantora. ¿Quién le enseñó entonces? Aprendió de las aves, del viento y del río. La libertad del campo le hizo hombre y poeta; y el valle ecoico derramó en él su inocente sabiduría. Por eso nos dice:

Yo no canto porque sé
Ni por tener buena voz:
Sólo por echar las penas
que llevo en mi corazón.

Empieza, por fin, la jornada. Los segadores cada uno con su hoz comienza una amelga; las mujeres hacen las gavillas, en tanto los jinetes parten al galope hasta un lugar descampado, dentro del mismo potrero. Allí ya está plantado el jalón en torno al cual los parveros y rastrilladores irán formando la parva. Llegan los jinetes; se forman en orden de batalla; los potros se encabritan y los caballeros esperan el instante en que el jefe de la parva tira los corriones al viento para que lo tomen los más hombres. La puna a brazo partido que se entabla en procura del pequeño lazo, es gallarda y quijotil. Quienes logran triunfar parten orgullosos hasta el lugar de la siega, donde atan el haz de trigo para traerlo a la parva. La operación se repite una y mil veces, pero lo que no se repite es el rasgo varonil y la hidalguía de cada entrevero. El interés de la fiesta va en progresión a medida que los vinos violentos que prodiga el dueño del rastrojo, ganan los corazones y despiertan los instintos. Hay un abejeo de cariños y deseos en el potrero como si una ráfaga jocunda peinara los trigos rubios. La tierra, batida por los cascos equinos, vibra, se asocia al trabajo y viendo los requiebros del mancebo querendón y la turbación de las muchachas, canta un himno al sol, y no sé por qué tiene las sugestiones de una morena ávida y potente... ¡Ay!

Insensiblemente la hoz va limpiando las amelgas. Ya se empina la primera parva y la parvada empieza. La lucha de los varones por quitar las correas y cinchas asume las calidades de un torneo en que entran la fuerza, la táctica donosa, el dominio del caballo, el despego a la vida y la gentileza a carta cabal. Las mozas, contagiadas de heroismo y amor, entregan la gavilla y con el haz de trigo, los ojos. Los mozalbetes van y vienen cantando coplas de esperanza; y más alegres que la fiesta misma bajan del caballo, lo obligan a disparar y luego tan ágiles como el cervato montés, lo corren, lo saltan por detrás, se abrazan al cuello del corcel y tanto se adhieren, que al llegar a la parva, no se sabe dónde termina el pisador y arranca el caballero. ¡Centauros!

Aun no ha concluído la siega. Faltan unas cuantas amelgas. Para no cansar el músculo, los mingadores hacen una tregua. El músico empieza a batir el tamboril. Mozas y mozos, tomados de la mano, le rodean formando un círculo de amor. El trovero canta su entrañable vidalita y todos hacen coro:

Canten, canten buenas mozas
Que la minga ya se va...
Que ya se acaban los vinos
Y los trigos del trigal.
Canten, canten buenas mozas,
Pero canten la verdad...
¡No me quieras engañar,
No me quieras olvidar!

Una sonrisa picaresca se dibuja en la cara del músico. ¿Qué pasa? Las mujeres presienten una broma y la esperan sin miedo. El rapsoda se expresa:

Desde arriba me he venido
Escribiendo en las paredes,
Este letrero que dice:
Rienda quieren las mujeres...

Un sonoro aplauso de los hombres y la consiguiente carcajada de las muchachas pone fin a la tregua. La minga prosigue. Dos horas más que pasan volando y la jornada ha terminado con el entusiasmo del primer momento.

Los jinetes alzan de nuevo en la grupa a las rubias morenas y a las morenas de pupila garza. Forman en orden de avance con el jefe de la parva y el trovador por vanguardia. ¿A dónde se encaminan? Se dirigen a casa del dueño del trigal, donde se les espera con un banquete. Bajan de los caballos y antes de sentarse a la mesa van a tirar El Gallo.

He aquí otra escena impagable. Se forman dos bandos: arribeños y abajeños; se toman a un lazo irrompible; un juez de soga compulsa las fuerzas y empieza la pugna. Tiran, avanzan y retroceden, van y vienen hasta que uno de los grupos logra vencer. Aplausos y abrazos coronan la lucha y tanto vencedores y vencidos se reparten la diadema de pan regalado, símbolo de victoria. Entonces el rapsoda elevando su tamboril en dirección al rastrojo donde las parvas hablan de bienandanzas, dice la trova del adios:

Desde arriba me he venido
Caminito del trigal...
Adiosito, vida mía...
No me quieras olvidar.

No bien se apagan los toques del atabal melancólico, empieza el banquete, y después el baile. ¡Oh, la cueca, la chacarera y el gato, en cuyas alas pasarán volando por redondel las serranas en flor y los varones de ley!

César Carrizo.

ANIMALES PARA FRANCIA

Esta tarde zarpó del dique núm. 1 y con destino a La Pallice el vapor francés "Amiral Jaureguiberry" con 650 caballos y mulas destinadas al ejército francés.

El papel convertido en artículo de lujo

LOS SOBRES Y PAPEL DE EMBALAJE

ENCARECIMIENTO DEL 100 %

No es, desde luego, una primicia informativa la afirmación de que el papel en general ha sufrido un repunte extraordinario en su costo, pues es un hecho del dominio público; sin embargo, son novedosos los detalles que a este respecto hemos recogido esta mañana.

La mayor parte de los sobres, y de una manera especial los llamados comerciales, se fabrican en el país. Surgió esta industria como la mayoría, muy modestamente, pequeños talleres que se etransformaron en fábricas de la relativa importancia. Esa elaboración contribuyó a la baratura del artículo, en épocas normales; pero ahora ese renglón ha subido en el transcurso de un mes siete veces y en conjunto representan un encarciminto de un 100 por 100. La causa del alza radica en el encarecimiento del papel, con la particularidad de que ese encarecimiento del papel resulta el común denominador en este momento en todos los países del orbe.

Lo más particular, en est ecaso, es que el alza no se limita al papel de obras, de diarios y para usos de escritorios, sino a todos los tipos y clases. En la misma progresión se ha establecido el de embalar, especialmente el de fantasía.

Dadas las condiciones del momento en el mercado del papel, el alza asume tales proporciones que en breve será a no dudarlo, el papel considerado como uno de los tantos artculos de lujo.

Aduana de la Capital

LOS PRINCIPIOS DE INCENDIO

La inspección de Almacenes de la aduana de la capital, ha terminado el sumario levantado con motivo de un principio de incendio, que se produjo el 15 del mes pasado, e nla sección 8, del dique 4.

De las actuaciones del sumario se ha podido comprobar que no ha existido un propósito determinado en el hecho, aunque si negligencia por parte del jefe de ese depósito señor José M. Aizpidi a quien se le ha amonestado, y del guarda señar Luis Isola, al cual se le suspende por 10 dias. Al peón Venancio Salguero, derecho del café tostado que produjo el comienzo de incendio, se le exoenra, por no haber podido hablar satisfactoriamente la procedencia del café mencionado.

La resolución de la inspección de Almacenes fué llevada al administrador de la Aduana, quien la ha confirmado en todas sus partes.

POR LA MORAL

Hemos tenido oportunidad de hablar con numerosos padres de familias, quienes se sienten alarmados por la vecindad poco grata que rodea a la Escuela Normal de Profesoras, situada en la calle Córdoba, y a fe que les hallamos sobrada razón para las protestas que formulan, pues la instalación de casas de cita y lenocinios no constituyen un espectáculo edificante para las alumnas de dicha escuela.

Existe una ordenanza municipal que prohibe de manera categórica la instalación de dichas casas en un radio no menor de dos cuadras de los institutos de educación, ordenanza que, por sus constantes violaciones ha caído en absoluto desuso.

Si la ordenanza ha creado la prohibición para escuelas primarias en las cuales la escasa edad de los escolares disminuye el peligro, no escapará lo grave del caso tratándose de jóvenes de mayor edad obligadas a presenciar hechos bochornosos o cuando menos a connaturalizarse con el vicio, el que llegarán a creer natural por la tolerancia de las autoridades municipales.

Según nuestros informantes resultan ineficaces sus denuncias para que se obligue a tan molestos clientes a buscar un radio menos perjudicial y es tanto el abandono que a cincuenta metros existen numerosas casas de las que inspiran nuestro comentario.

Creemos que con lo informado bastará para que el señor Intendente ordene una eficaz inspección, pero si ello no resultase así hemos de volver sobre el asunto puntualizándolo debidamente e ilustrándolo con los concretos del caso.

YA APARECIO DERECHO CONSTITUCIONAL

Apuntes taquigráficos tomados en la cátedra del Dr. José Nicolás Matienzo. De venta en la librería de MARTIN GARCIA. Rivadavia 581.

TOSCANOS

AVANTI

ALFOMBRAS, TAPICERIA, CORTINADOS

Consulten nuestros precios

ALFOMBRAS DE UNA PIEZA Y POR METROS

Stores - Doseles - Colchas

GALONES Y PUNTILLAS DORADOS

GALERIAS - GENEROS POR METRO

CARPETAS para MESA

LA EXPOSICIÓN

322 - FLORIDA - 326

LOS DOS TELEFONOS

Para los pedidos del interior tenemos montado un servicio especial que nos permite despacharlos rápidamente.

"La Epoca" en París

EL PROBLEMA DEL ABASTECIMIENTO

LAS CARNES CONGELADAS

En una guerra tan formidable como la que soportan actualmente los pueblos europeos existen dos factores de victoria que los gobiernos consideran, con justa razón, como de los más importantes y que son: el estado moral de las tropas y el estado moral de los civiles. Una tropa que no tiene una buena moral se bate mal. Civiles que no tengan una buena moral resisten mal y se cansan pronto de los sacrificios que deben soportar. Cada luto los agobia más. En fin, sienten crecer en ellos la tendencia de desear el fin del conflicto. El día en que el pueblo llega a pensar de esta manera, la paz no está lejos.

El deber de un gobierno es, pues, de mantener incólume el buen estado moral de militares y civiles. La importancia de este factor ha sido comprendida tanto en Alemania como en Francia y se han empleado en ambos países todos los medios para atenuar los padecimientos de la población.

El factor más importante es el del avituallamiento. Una tropa que no ha comido es incapaz de un vigoroso esfuerzo. Está fuera de duda que en 1870, si los ejércitos franceses han sido vencidos en múltiples circunstancias, es porque los soldados no tenían con qué alimentarse... y si tales ciudades sitiadas han tenido que capitular, ha sido casi siempre por causa del hambre. En Francia, desde el comienzo de las hostilidades y sin duda merced al recuerdo siempre presente del sitio de París en 1871, durante el cual se pagaba un huevo cinco francos y un ratón diez, los parisienses invadieron los almacenes y se surtieron de abundantes provisiones. Fué éste uno de los espectáculos pintorescos de los primeros días de la guerra. Veíanse damas que, durante la paz, nunca hubieran descendido hasta penetrar en un almacén, dirigirse en carruaje a las más importantes tiendas de comestibles y llevarse legumbres secas y arroz por kilos y montañas de cajas de conserva, mientras sus criados se proveían de grandes cantidades de carbón y de docenas de jamones.

En los barrios populares, la gente pobre compraba igualmente, con el dinero cobrado por el marido y los muchachos antes de su partida para el frente, lo indispensable para poder alimentarse durante algún tiempo. Si ciertos comerciantes poco escrupulosos especularon sobre las necesidades del público, forzoso es reconocer que fueron pocos en Francia, pues la prefectura de policía hizo saber que castigaría con el mayor rigor a los mercaderes culpables de especulación. Pero el stock existente empezó pronto a agotarse. Mientras en Alemania, en donde estas cuestiones habían sido estudiadas, antes de la guerra, en forma mucho más amplia que en Francia, tomábanse medidas importantes conducentes a limitar el consumo, los aliados contrataban provisiones en los países neutrales. Pero pronto resultó evidente que el consumo que se hacía del ganado era muy superior al del tiempo de paz, lo que no dejó de sorprender a mucha gente. La razón era, empero, bien sencilla: durante la paz, muchos franceses, entre los campesinos y obreros, no comen carne todos los días. Su salario, sus costumbres y, en el campo, el alejamiento de los centros urbanos, no les permitían un consumo regular de carne. Pero en el ejército todos comen carne, de la que se ha previsto una abundante ración diaria, ración que es excedida muchas veces, de lo que resultó pronto un recrudecimiento de demanda que originó una notable merma de los planteles. Por otra parte muchos animales habían quedado en las provincias invadidas y fueron embargados por el enemigo.

Además, Francia tenía que hacer frente a la alimentación de 1.400.000 refugiados belgas y 1.100.000 refugiados franceses o sean en total 2.500.000 bocas más, las que, a 160 gramos de carne diarios, representaban una nueva demanda de 150.000 toneladas por año.

He aquí el cuadro del consumo de carne por día y por cabeza de habitante durante el invierno de 1915:

500 gramos en el frente.
450 gramos en la zona de etapas.
400 gramos en ciertos acantonamientos de las líneas de retaguardia.

Puede calcularse en un término medio de 450 gramos la ración diaria de carne para el consumo de las tropas en campaña.

El consumo del soldado de reserva es de 350 gramos; el del civil de 200 gramos; el de la mujer de 160 gramos.

Este consumo hacía ascender a 411.000 toneladas anuales el déficit que había que cubrir. Pensóse, pues, en votar rápidamente una ley, autorizando la importación y la venta de carnes congeladas. Hay que confesar que, a pesar de las felices experiencias realizadas en numerosos países limítrofes como Inglaterra, Italia, Alemania y Austria, Francia nunca estuvo animada, al respecto, de un gran espíritu de iniciativa. Muchos escritores militares habían, sin embargo, señalado insistentemente la conveniencia que presentaba, en tiempo de guerra, el consumo de carnes congeladas.

Ya en 1912, el comandante Rastit, en un informe muy documentado sobre el papel de la industria frigorífica en caso de conflicto europeo, decía:

"A pesar de las teorías proteccionistas, es un deber para los gobernantes de evitar al país los sufrimientos que le reserva, inevitablemente, si no se está prevenido, la crisis económica que acompañará a la futura guerra, por poco que las hostilidades se prolonguen por algunos meses.

Por consiguiente, por razones políticas y militares sobre las cuales es inútil insistir, es necesario que podamos hacer durar la lucha, si los acontecimientos así lo exigieran, tanto como sea necesario para salir vencedores del duelo empeñado.

No hay que hacerse ilusiones al respecto, pues, a pesar de los ensueños pacifistas, nunca el antiguo "Vae victis" ha resonado más brutalmente que hoy día en la Europa en armas.

Sería, pues, cometer una falta grave, un verdadero crimen de lesa patria no tomar de antemano todas las medidas necesarias para evitar que, bajo la presión de una opinión extraviada por los padecimientos del momento, una paz prematura y nefasta venga a comprometer el honor, el porvenir y la existencia misma del país".

Estos llamados no fueron suficientemente escuchados y es apenas si se organizaron, en las cuatro grandes plazas fuertes francesas de Verdun, Toul, Epinal y Belfort, pequeños depósitos frigoríficos.

Hoy ya se ha reaccionado contra este estado de cosas. Todas las medidas legales han sido tomadas y también medidas comerciales. Los militares y los civiles actualmente abastecidos de carne en forma normal. La carne congelada se vende a la población civil en algunas carnicerías y en los grandes almacenes.

Les he de contar en una próxima crónica, la acogida muy calurosa que los parisienses dispensaron a esas carnes frías.

Gérard Bauer.

París, 15 de abril.

NOTAS DE LA GUERRA

Una posición italiana en las cumbres en invierno

El mejoramiento de los trigos

Con motivo de una comisión, confiada al señor Williamson, que dirige una de las subestaciones, especialmente dedicadas al mejoramiento de los trigos, se ha expedido, elevando al ministerio de agricultura, un largo informe.

En él refiere que es curioso comprobar que casi ningún colono de La Pampa es capaz de decir cuál de las variedades por él cultivadas es la que ha dado mejores resultados. Es muy probable que exista alguna variedad que sin haber dado las mejores cosechas de abundancia, no haya dado tampoco las peores en años desfavorables.

Tratándose de una zona en donde hace relativamente poco tiempo se cultivaba el trigo, la naturaleza no ha definido aún los tipos propios que más se adopten a la región. En cambio causas de índole comercial o accidentales han influído poderosamente para la distribución de variedades. Cita al respecto el hecho de que el Barletta, debido a su precocidad y poca resistencia a las heladas fuertes, tiende a desaparecer, salvo en algunas regiones, en donde al haberse perdido totalmente las cosechas, se ha vuelto a reintroducir semillas de afuera y que responden al tipo Barletta.

Como ejemplo de lo dicho se cita el caso de un colono de Macachín, quien sembró una mezcla de trigo Txuzela y Barletta. Cual se seria su sorpresa al ver que sólo cosechó trigo Txuzela; las fuertes heladas y, en general, el clima de 114, se había encargado de realizar una selección natural o si se quiere una eliminación.

No obstante de que se considere el viento como un factor muy adverso, en La Pampa, los colonos se quejan más aún de la sequía, del granizo y de las malezas. El cardo ruso, que sólo hace cuatro años se conoce, se ha vuelto una positiva plaga; como al secarse toma una forma de esfera, el viento lo transporta por los campos, diseminando sus semillas, que están dando origen a una multiplicación increíble de la planta.

La guinea y la avena negra son también terribles enemigos. La avena negra, que vulgarmente se llama cebadilla, madura mucho antes que el trigo. Se aconseja, después de la cosecha, pasar una rastra liviana, para poner en condiciones de germinación a la avena y apenas brotada se la destruye con una segunda roja. También se refiere al macachín, que tiene importancia sólo en los años de sequía, pues absorbe toda el agua depositada en el terreno; al punto que no permite el desarrollo, formando manchones bien característicos. Parece que los cerdos comen el tubérculo; desgraciadamente pocos son los colones que tienen tales animales.

Después de otras consideraciones que hace el informante, dice que ha notado las diferentes ideas que tienen los chacareros sobre el trigo Barletta, aun cuando todos están contestes en afirmar que éste mucho sufre con las heladas de invierno y primavera y que rinde poco por el escaso macollaje, en cambio de granos de buen color que alcanzan pesos y precios altos. Aunque el Barletta no se clasifica como trigo de fácil desgrane, los colonos han notado que los fuertes vientos rompen la caña, el tallo, cerca de la espiga, cayéndose éste al suelo, lo que ocasiona pérdidas de consideración.

El trigo Txuzela es apreciado por su buen rendimiento y no sufre con las heladas, aun cuando es muy afectado por el carbón (tilletia) que produce la "punta negra" comercialmente hablando, pues las esporas del hongo al romperse un grano se desparraman y se alojan en las barbas del grano coloreándolo de negro.

El trigo ruso sin barba, que se cultiva en la región, es un tipo bien definido, pero variable en sí mismo, según el sitio donde se le siembra.

El trigo Pampa o híbrido, concluye diciendo el informante, parece ser el nombre genérico para todas las variedades o tipos no bien definidos o que se alejan de los trigos conocidos como el Barletta, el ruso, Tuzela y otros.

FIESTAS MAYAS

ASOCIACION PATRIOTICA NACIONAL

Procesión Cívica

Esta asociación da los últimos toques a la organización de la procesión única que tendrá lugar el 24 de mayo a las 2 de la tarde en conmemoración del 106.o aniversario de la revolución de mayo.

El punto de reunión será la plaza del Congreso.

La comisión organizadora nos hace saber que este acto es independiente de otros que se realizarán el mismo día.

Las adhesiones se reciben en la secretaría, Rivadavia 1779.

El orden de la columna ha quedado establecida en la siguiente forma:

La manifestación será encabezada por los miembros de la Asociación Patriótica Nacional y las delegaciones del Centro Guerreros del Paraguay, Centro Naval, Círculo Militar, Tiro Federal Argentino, Asociación Patriótica de Mayo, delegaciones de la Escuela Naval y Colegio Militar, Exploradores Franceses y a continuación las instituciones adheridas en el siguiente orden:

1.o Colegio Lacordaire; 2.o Colegio Rollín; 3.o Colegio San José; 4.o Colegio Nacional de Buenos Aires; 5o Escuela Normal de Profesores; 6.o Instituto General Mitre; 7.o Institución internacional de Enseñanza técnica; 8.o Academia Mercantil Pagano; 9.o Instituto Superior de Comercio; 10, Colegio Nacional Bartolomé Mitre; 11. Academia David; 12. Colegio Nacional Bernardino Rivadavia; 13. Unión Patriótica Argentina; 14. Asociación de Protección Mutua Mariano Moreno; 15. Colegios de Educación Secundaria; 16. Club Rubén Darío.

La manifestación se organizará a las 2 de la tarde del 24 para desfilar por Rivadavia, Avenida de Mayo, Florida hasta la plaza San Martín, donde harán uso de la palabra el presidente de la Asociación Patriótica Nacional, señor A. M. Salabert Varela, señor Manuel Ugarte, señor Santiago Noceti y Dr. Mariano de Vedia y Mitre.

FIESTAS INFANTILES

La dirección general de paseos ha preparado un interesante programa de festejos para el 25 por la mañana, en diversos parques del municipio, habiendo destinado 91 premios.

INSTITUCION DE LA COPA DE LECHE

Mañana se efectuará en la escuela primaria número 13 una fiesta patriótica en conmemoración de la Revolución de Mayo. Además se inaugurará la Copa de Leche.

JUNTA PATRIOTICA ARGENTINA

Diversas resoluciones

La junta ejecutiva de San Carlos ha invitado por medio de un manifiesto al vecindario de la parroquia a concurrir a la manifestación cívica organizada por la Asociación Patriótica Nacional y a enabanderar el frente de los edificios los días 24 y 25.

NOTAS POLICIALES

RIÑAS Y HERIDOS

Anoche en el restaurant calle Esmeralda 333 por cuestiones relacionadas con el trabajo se suscitó un incidente entre el cajero Luis Medrano y el mozo Angel Izzolari.

Después de una violenta disputa, el segundo de los nombrados le arrojó con una botella al primero.

El proyectil le pegó a Medrano en la cabeza causándole una lesión leve.

Un agente de la comisaría 1.a intervino y detuvo al agresor.

La víctima fué curada en una farmacia próxima.

—En la esquina de las calles Moreno y Pichincha, anoche, a raíz de una disputa se tomaron en riña a golpes de puño Pablo Caribano y Jacinto Catalano, resultando este último con lesiones de poca importancia en el rostro.

Caribano ha sido detenido en la comisaría 8.a.

—En la casa calle Zamudio 1920 por cuestiones surgidas en el momento tuvieron un altercado Diego Méndez y Carlos Sirdi. El primero le arrojó con una botella al segundo causándole una herida leve en el rostro.

Méndez se encuentra detenido en la comisaría 35.

LOS ROBOS DE VEHICULOS

Se presentó hoy en la comisaría 9.a el cochero Adanó Darengo, domiciliado en la calle Velazco 215 y denunció haber sido víctima del robo de la victoria de alquiler 2617 tirada por un caballo, en momentos que la dejó estacionada frente al café Guardia Vieja entre Bermejo y Anchorena.

El denunciante valúa vehículo y animal en 600 pesos.

AGRESION CONTRA UN VIGILANTE

Esta madrugada en la esquina de las calles Bolívar y Méjico promovía un desorden el sujeto Eloy Carlés y al intervenir el vigilante José Mariano Belessi, aquél se desacató y atacó a golpes de puño y puntapiés al representante de la autoridad.

Carlés fué reducido y llevado a la comisaría 2.a donde quedó detenido.

DENUNCIA DE UN HURTO

Don Constante Spinelli, domiciliado Caseros 1401, ha denunciado en la comisaría 16 que anoche de su dormitorio le ha sido hurtada una cartera con 150 pesos y cuatro décimos de la lotería nacional a jugarse mañana.

EN EL PUERTO

Hallazgo de un ahogado

Anoche, a las 12, fué recogido por marineros de la Subprefectura en el Riachuelo frente a la calle Almirante Brown el cadáver de un ahogado que hasta ahora no fué posible identificarlo; la filiación del mismo es la siguiente:

Representa como 30 años de edad; de color blanco, cabellos y bigotes rubios, ojos azules, nariz recta, boca mediana, viste camisa negra de algodón, pantalón negro, tiene un cinturón de cuero, botines de becerro negros, medias negras de algodón, calzoncillos y camiseta blanca de franela.

No se le encontró ningún documento, como tampoco dinero. El cadáver fué conducido a la Morgue de la dársena Sud.

ACCIDENTE

Mientras se encontraba trabajando ayer a bordo del vapor brasileño Bocaina, surto en el dique 3 el peón estibador Santos Aros, español, de 48 años, casado y domiciliado en la calle Bolívar 1226, fué golpeado por una lingada de mercaderías en la espalda y pulmón izquierdo ocasionándole lesiones de carácter reservado.

Fué conducido en una ambulancia a la Asistencia Pública, donde quedó en asistencia.

CINZANO
VERMOUTH

DE LA PLATA

EL CURSO CERVANTINO

Continúan siendo muy interesantes y numerosas las conferencias del curso cervantino a cargo del profesor Rojas.

Mañana disertará sobre la tragedia Numancia.

INAUGURACION DE UNA CAPILLA

Realizóse ayer la inauguración de la capilla levantada en la isla Santiago, por iniciativa del cura de la Ensenada presbítero Bartolomé M. Fassi. En ese motivo se celebraron diversos cultos y una fiesta escolar, a los que concurrieron numerosas familias.

El presbítero Fassi y el cura Korda presidieron los cultos, impartiendo la primera comunión a unos treinta niños; se hicieron varios bautizos y hubo 80 confirmaciones.

Por la tarde concurrieron al local de la capilla cuarenta alumnos del colegio parroquial de la Ensenada, los que cantaron el himno al centenario, acompañados en el armónium por el padre Korda. Después los niños Luis Taylor, Felipe y Pedro Rezzónico, Antonio López Osorio, Domingo Tunessi y Juan C. Leiva, desempeñaron varios números de declamación. Los últimos recitaron el saludo de San Martín, siendo muy aplaudidos.

LA CATEDRAL

Nuevamente por falta de recursos han vuelto a paralizarse las obras de la catedral, que en los últimos tiempos habían recibido un vigoroso impulso.

Parece ser que la causa de esta interrupción de los trabajos radica en que la partida que fijó el presupuesto vigente con ese objeto no es liquidada mensualmente y con puntualidad, como debiera hacerse.

PUERTO DE LA PLATA

La recaudación aduanera por conceptos diversos durante los siete últimos días alcanzó a la suma de pesos 61.969.31.

—En los frigoríficos locales fueron faenados durante la semana los siguientes animales: Storage La Plata: 5.906 novillos y 13.193 lanares. Armour: 3.890 novillos, 6.772 capones y 917 cerdos. En esta semana se esperan varios vapores, lo que hace suponer que habrá más movimiento en ambos establecimientos, cuyas faenas se mantienen en aumento, principalmente en la fabricación de conservas.

—Salió para Londres el vapor inglés Desna, con cargamento de carnes congeladas y llevando también pasajeros. Es esperado el vapor inglés Highland que viene a cargar en los frigoríficos y llevar pasajeros para Europa; este vapor saldrá el jueves próximo.

—El vapor Karuma y la barca Woodburn siguen cargando cereales de las casas Dreyfus y Huni Wocern.

—El movimiento, con respecto al embarque de cereales en la anterior semana fué escaso.

En los galpones y planchadas se encuentran depositados 274.097 bolsas de cereales con un peso total de 20.557 toneladas.

PAGO DE IMPUESTOS FISCALES

El fisco de la provincia continuará cobrando durante el corriente mes el impuesto al capital en giro, cuya tasa, como se sabe, ha sido elevada este año al 5 por mil.

Los gravámenes sobre los alcoholes, naipes y tabaco, comenzarán a percibirse el 1.o de junio y en agosto la segunda cuota del impuesto territorial, agropecuarios y desagües.

Según se anuncia el gobierno está resuelto a no ampliar ninguno de esos plazos.

PROVINCIAS

BUENOS AIRES

Comuna insolvente. — Café-bar, garito

SALTO, mayo 22. — La usina eléctrica no llevó a cabo sus amenazas con la Intendencia Municipal, pues se le ha abonado 6.000 pesos, quedando aún un ingente saldo a favor de la primera.

—Un conocido cafe-bar de ésta, se ha convertido en un garito donde el juego es patrocinado por los empleados de policía.

SANTA FE

Nuevos funcionarios. — El presidente del Consejo de Educación. — Escolares

PEYRANO, mayo 22. — El gobierno de la provincia designó recientemente comisario general al señor Faustino Núñez; este funcionario desempeñó igual puesto en la administración del doctor Menchaca. Comisario nombróse al señor Féliz Echegoyen.

—Las declaraciones del nuevo presidente del Consejo de Educación produjeron intensa satisfacción; desde hace tiempo se reclamaba al frente del Consejo de Educación una mentalidad robusta como la del señor Ramírez.

—Convendría se nombre mayor número de personal para la escuela General José de San Martín, de esta localidad, a fin de que se atienda debidamente el gran número de niños que concurren a sus aulas.

CORDOBA

Nuevo funcionario. — Sobre una minuta. — Cepos y barras. — Sucursal del Banco de la Provincia. — Baile.

SAN FRANCISCO, mayo 22. — Tomó posesión del cargo el nuevo jefe político señor Bartolomé Aubia. En dicha oportunidad pronunció un discurso, esbozando su futura obra, que llena las aspiraciones generales.

En nombre del pueblo habló el diputado Lencinas, pidiendo la colaboración de todos para facilitar la gestión del funcionario, de acuerdo con su programa y dándole la bienvenida.

—La minuta presentada por el senador Moreno sobre intervención al Banco Comercial, ha sido aplaudida por los accionistas de ésta, los que enviarán una solicitud a la legislatura, pidiendo su pronto despacho.

—Constatóse la existencia de cepos y barras en varias comisarías, mandándose retirar de acuerdo con el decreto del nuevo gobierno radical.

—Se siente la necesidad de una sucursal del Banco de la Provincia, entre el comercio local.

—El baile que dará el Club Social el 24 será un acontecimiento social.

Nuevos funcionarios

CRUZ DEL EJE, mayo 22. — Hízose cargo de la jefatura política el señor Vicente E. Olmos, poniendo en posesión de sus puestos al comisario general don Eliseo Molina y comisario don Carlos Tarter. El nombramiento de las nuevas autoridades departamentales hecho por el gobernador doctor Loza ha sido bien recibido, pues recayó en personas de reconocida laboriosidad y competencia.

Los amigos del jefe político señor Olmos le obsequiarán con un banquete el martes próximo.

UNIÓN CÍVICA RADICAL

COMITE DE LA CAPITAL

Hoy a las 6 p. m. se reunirá en el local del comité de la capital, la comisión especial designada por la presidencia, para que estudie y proyecte las reformas que considere necesarias a la carta orgánica.

La comisión referida, la forman los señores Dr. Francisco Beiró, Luis Castiarena, S. J. García Anido, doctor José Marcos Paglire y doctor Faustino Alsina.

COMITE 2 DE ABRIL

(Circunscripción 18.a)

Reunión de la comisión directiva el 23 del corriente, a las 8 p. m., en Aráoz 545.

CIRCUNSCRIPCION 11.a

Balvanera Norte

El comité de esta parroquia ha organizado una asamblea pública para hoy, a las 8 y 30 p. m., en su local Azcuénaga 359, donde harán uso de la palabra los doctores José A. Amuchástegui y Ernesto H. Celesia, sobre los temas: "Papel del pueblo argentino en la histórica semana de Mayo" e "Intervención del Congreso en la elección presidencial", respectivamente.

CIRCUNSCRIPCION 15.a

San Bernardo

Celebrará asamblea mañana martes, a las 8 p. m., en su local Triunvirato 870 para tratar asuntos de suma importancia y urgencia

HOMENAJE AL Dr. BONIFACIO

En el local de la sociedad Margarita di Savoia se realizó el sábado último una simpática demostración organizado por los correligionarios de la parroquia de San Cristobál en honor del diputado nacional Dr. Benjamín Bonifacio que puso de relieve la consideración de que goza el distinguido correligionario.

El acto consistió en una función teatral y baile, en uno de cuyos intervalos le fué hecho entrega al Dr. Bonifacio de un artístico pergamino con una dedicatoria al obsequiado, con motivo de su triunfo en los comicios del 2 de abril.

El Dr. Bonifacio agradeció con sentidas palabras la demostración de que era objeto.

CIRCUNSCRIPCION 17.a

Palermo

Ha organizado una conferencia pública para mañana martes, a las 9 p. m., en Carranza 1530.

Oradores: señores Dr. José P. Tamborini, Dr. Alois Bachman, Dr. Javier López, Dr. J. Olmos González, J. Somariva, G. García, C. Osorio Méndez y L. Baigorria.

ASAMBLEA RADICAL

LA PLATA, mayo 22. — El club auxiliar "Obreros Radicales" de esta ciudad celebrará asamblea el 24 del corriente en su local calle 8 N.o 1577.

ENTRE RIOS

Proclamación de un candidato

FEDERACION, mayo 22. — La convención radical, proclamó candidato a senador por el círculo Concordia-Federación, al señor Adriano Siburu.

Candidato a senador

VICTORIA, mayo 22. — La convención radical, proclamó candidato a senador por este círculo al señor Emilio Umsté.

La designación es muy aplaudida.

El diputado Bonifacio agradeciendo el homenaje de los correligionarios de la sección 9

La convención radical. — Proclamación de candidato

CONCEPCION DEL URUGUAY, mayo 22. Reunióse la convención departamental de la Unión Cívica Radical, proclamando candidato a senador por este círculo electoral al ingeniero señor Víctor Etcheverry.

Esta designación ha sido muy bien recibida por la opinión, por tratarse de un candidato que reune altos méritos intelectuales y morales para el desempeño de su cargo.

El señor Etcheverry desempeñó hasta hace poco el puesto de agrónomo regional, dependiente del ministerio nacional de agricultura, puesto que renunció, por disidencias con el doctor Calderón.

La convención dió un voto de aplauso al senador cesante, señor Alberto Carosini.

Las próximas elecciones

PARANA, mayo 22. — Reina gran animación en los círculos radicales con motivo de las próximas elecciones de renovación legislativa.

Ayer se realizaron diversas reuniones de propaganda que se vieron muy concurridas.

De los demás departamentos de la provincia, se reciben noticias igualmente satisfactorias.

CORRIENTES

CORRIENTES, mayo 22. — Sábese que los conservadores presentaron al interventor un petitorio, solicitándole que presida el escrutinio de las próximas elecciones, por no inspirarles confianza la junta escrutadora provincial, compuesta por miembros del tribunal de justicia.

SANTA CRUZ

RIO GALLEGOS, mayo 22. — Finalmente aprobó el juez letrado el padrón electoral municipal. Coméntase que las innumerables tachas producidas, al conocerse, provocarán serios conflictos.

Saber vivir...

El confort, la buena mesa y un exquisito trato, son indispensables para hacer más amena la vida. Nuestra preocupación está en ello y como en satisfacer los gustos más exigentes con el máximum de economías.

El HOTEL AMERICANO que ha sido elegido por varias generaciones brinda todas esas primicias.

Gran orquesta ZINGARA, cinematógrafo gratis. Pollos a lo Spiedo. Todos los días a media noche, puchero de gallina.

HOTEL AMERICANO

Cangallo 958 al 966 — Carlos Pellegrini 157

NOTA: Servicio especial para banquetes, en amplios y lujosos salones.

ARTE Y TEATRO

COLON

En tiempo de antaño, vanagloria era para el señor de fuste y abolengo, ignorar los más elementales principios del saber humano, pues según su estrecho entendimiento siempre fueron incompatibles sangre azul y mucha ciencia. Aun hoy en día por desgracia, dejos nos quedan de aquella creencia, y la (en su mayoría flamante) aristocracia bonaerense, pone en práctica con harta frecuencia el mismo principio, llamando hijos del buen vivir, actos que con mayor justicia y verdad otra paternidad pudiera dárseles. Esta reflexión me la sugiere la actitud y proceder de nuestro público en la inauguración de la temporada lírica del Colón, realizada antes de anoche con la ejecución de la ópera "Boris Godounow". Aunque triste sea el confesarlo, el elemento dominante entre los concurrentes a nuestro primer teatro, está formado por quienes en esta vida ya tan corta, les sobra el tiempo; sobrante que la realidad transforma en aburrimiento, y contra el cual no tienen más recurso que transplantar las modalidades y costumbres del salón al teatro. El arte es un pretexto y una ocasión más para demostrar los recursos financieros convertidos hoy por el mercantilismo ambiente en meritos personales, sin existir siquiera la tentativa de una simulación impuesta por la más elemental cultura, y que nuestro público no cuenta entre sus obligaciones. Aun suponiendo que la puntualidad no fuera acto de cortesía, haya por lo menos mayor discreción en esos intempestivos retardos agravados con las ruidosas manifestaciones de un exhibicionismo más apropiado a un baile que no a una ópera.

La impresión general de la obra representada sería difícil de clasificar, pues si hubo aplausos y muy entusiastas, veíase claramente que los más iban dirigidos a los intérpretes conocidos cuyas dotes musicales no se discuten, y quienes en la encarnación de los personajes del drama estuvieron felices.

La diferencia de sensibilidad existente entre los eslavos y los latinos, los caracteres generales, propios a cada una de estas razas, aumentan las dificultades ya existentes en la obra y hacen doblemente meritorio el esfuerzo realizado antes de anoche. Pero es necesario un tiempo relativamente largo para hacer posible la identificación del artista con el protagonista, y obtenido esto, es además preciso la unión, más bien dicho la fusión de los diversos elementos entre sí.

La parte coral en general hubiera mejorado con el sumplemento de algunos ensayos, se notaba en ella indecisión y en ciertos momentos hubo pequeñas deficiencias afortunadamente nada graves.

El cuerpo de bailarinas parece todavía no haber llegado a la precisión y soltura indispensables, pero en esto como en lo anterior todo es cuestión de aumentar el número de repeticiones.

Tita Ruffo expresó su personaje con una energía e intensidad dignas de elogio y consiguió en varios momentos "empoigner" el público. La Agostinelli, Mansueto, Navia, etc., estuvieron correctos.

El maestro Barone merece una especial mención, la ejecución obtenida revela en él condiciones de primer orden como director de orquesta. Pues vuelvo a repetir dado el tiempo dedicado al estudio de esta obra, la representación de antes de anoche es todo un "tour de force". Al final fueron llamados varias veces a la escena.

"Sansón y Dalila", dirigida por su autor ocupó anoche el cartel. El público tributó una emocionante ovación al ilustre anciano, que a pesar de sus muchos años conserva una envidiable energía. Había algo impresionante en esa salva de aplausos tanto de entusiasmo como de homenaje, y el espectáculo de aquel venerable anciano dirigiendo una obra donde expresara parte de su vida aquella música que con tanto vigor canta amor, dolor, angustias, daba un contraste sugerente verdaderamente grandioso.

ARTE ARGENTINO EN MONTEVIDEO

Exposición Bernaldo de Quirós

Dice nuestro colega "El Bien", de Montevideo, con fecha del 21 del corriente:

Anteayer, a las tres de la tarde, fué inaugurada por el presidente de la república la exposición de un gran número de trabajos pictóricos que presenta al público de Montevideo el pintor argentino don César Bernaldo de Quirós.

La brevedad de tiempo y de espacio no nos permite extendernos a hacer una crónica detallada de las obras expuestas. Valga no obstante la opinión de que el conjunto de las preciosas telas causa bonísima impresión, que está de acuerdo con el juicio unánime de la numerosa y selecta concurrencia que a todas horas invade los salones de la calle Sarandí.

Llama la atención en todas las obras de Bernaldo de Quirós el violento aunque real colorido de los cuadros. Sobre todo, el sol, la luz intensa del astro rey, es sinceramente sentida por el artista, que encuentra con facilidad el medio de trasladarla a la tela. Y como por otra parte es un dibujante que domina la línea, el conjunto de cada cuadro forma la armonía cabal, que es madre de toda obra artística. Dibujo y color. ¿No depende de estos dos elementos unidos la belleza de un cuadro? Hay, además, algo que está entre el color y la línea: el claro-oscuro y la "nuance" y la parte intermedia. Y Bernaldo de Quirós posee este don. No sólo tiene clara percepción del sonido lumínico, sino que, uniendo a éste la precisión del dibujo, sabe poner entre éste y aquélla el fuero que crea la tonalidad.

El público de Montevideo ha dispensado su atención a las obras del artista argentino y no cabe dudar que muchas de las hermosas telas entrarán a formar parte de las galerías de los buenos aficionados.

ODEON

Amalia Isaura

Se anuncian las últimas funciones de esta distinguida actriz y de su excelente compañía. En sección vermouth irá hoy el juguete cómico trilingüe de Vital Aza titulado "Francfort" en el que participa brillantemente el humorista Arcos. El programa de la noche comprende el juguete cómico en dos actos de Muñoz Seca y Pérez Fernández "Las cosas de la vida", haciendo la Isaura el papel de Consuelo y Rafael Arcos el de Zenón. Bailes por la Paquena, canciones por la Ruiz y cerrará la velada el número humorístico habitual de Rafael Arcos.

—El sábado 27 debutará la compañía Bell con un programa monísimo de variedades y atracciones originales.

HOMENAJE A DARIO

Gran lucimiento alcanzó el festival de homenaje a la memoria de Rubén Darío, realizado anoche en la Opera. El hermoso discurso inaugural pronunciado por el señor Ricardo Jaime Freyre fué largamente ovacionado en sus párrafos más salientes, así como en la peroración. La banda municipal, dirigida por Malvagni, ejecutó el "Capricho español" de Rymski-Korsakoff, siguiéndole el pianista señor Ernesto Drangosch, muy celebrado en el piano con él "rondó caprichoso" de Mendelsohnn y la "parafrasis de Fausto", de Gounod-Listz.

Cerró brillantemente el acto el notable discurso de Leopoldo Lugones, luego que don Joaquín de Vedia hubo leído con voz segura y acertada entonación varias composiciones del finado poeta celebrado.

EL GRITO SAGRADO

Estrénanse esta noche, en el Marconi, las escenas de índole patriótica que con el título de "El grito sagrado" han escrito especialmente para celebrar el aniversario patrio los señores J. González Castillo y Mazzanti.

Las decoraciones pintadas para esta obra reconstituyen fielmente el ambiente bonaerense de 1810 y los elementos llamados a actuar en la representación contribuirán a la evocación retrospectiva con la indumentaria apropiada.

Los autores y la empresa cuentan con que el éxito ha de responder al esfuerzo realizado.

VEINTICUATRO HORAS DICTADOR

Contrariamente a lo anticipado por un colega, no es la comedia "La loca del azul", de Enrique García Velloso, la obra que seguirá a "La llegada del batallón", en el cartel del Argentini, sino la que ya anunciamos del ingeniero Hickens, "Maridos caseros". Después vendrá la titulada "Veinticuatro horas dictador", del mismo señor Velloso. Su argumento pertenece a la historia y es el desarrollo escénico de una humorada de Juan Manuel de Rosas.

El tirano confirió a un individuo que hallara borracho, en un portal, una patrulla de soldados, la honra de substituirlo por 24 horas en el poder. El capricho de Juan Manuel fué cumplido estrictamente y durante todo el tiempo fijado; el improvisado mandatario, al despertar de su profundo sueño báquico en un lecho confortable, rodeado de cortinados y suntuosas colgaduras, se cree víctima de una alucinación... pero enterado de la voluntad del amo, busca en sí mismo las inspiraciones necesarias para cumplir dignamente su mandato.

Manuelita pide a Rosas la gracia de unos complicados en el atentado contra Lavalle; Rosas declina toda resolución y manifiesta que, durante 24 horas, solo su "alter ego" es el facultado para resolver cualquier asunto de índole gubernativa. Solicitado el "dictador" concede inmediatamente el indulto....

Con la base de ese episodio cosechado como el de "Mamá Culepina" a través de sus investigaciones en la historia argentina, García Velloso ha construído una comedia interesante y llena de movimiento. "La loca del azul" tendrá su turno mucho más tarde.

SEGUNDO CONCIERTO PAVANELLI

Esta noche, a las 9, se realizará en el Salón Augusteo, el segundo concierto dado por el maestro compositor italiano Lamberto Pavanelli. El concierto se desarrollará de acuerdo con el siguiente programa, que consta exclusivamente de obras del citado compositor:

Primera parte

1.º (Canto): a) Ad una bimba, romanza; b) Impatience, romance, señor C. Rodríguez, el autor al piano.

2.º (Canto): a) D'estate, romance; b) D'inverno, ormanza, señorita E. Salvy, el autor al piano.

3.º (Piano): a) Chasse aux papillons, morceau; b) Capriccio; c) Petit bal d'enfant, el autor, maestro L. Pavanelli.

4.º (Canto): Pianto antico (Aria antica), señor D. Covarrubias, el autor al piano.

5.º (Canto): Vanna, dúo de amor entre Vanna y Sampiero, señorita M. I. Manigot, señor C. Rodríguez, el autor al piano.

Segunda parte

1.º a) Foglia di rosa, romanza; b) Suonan le ore!..., romanza, señor C. Rodríguez, el autor al piano.

2.º (Violín): All'ombra di un figlio. 1.º Tiempo de la Suite "Idillio Pastorale", señorita Alba Rosa, el autor al piano.

3.º (Canto): Rosato bianco, romanza; b) "Anima mia di neve", romanza de la ópera "Vanna", señorita M. I. Manigot, el autor al piano.

4.º (Piano): Fior di cineraria. Marcha fúnebre del poema sinfónico, el autor maestro L. Pavanelli.

5.º (Canto): Barcarola, impresión, señorita M. I. Manigot, señorita E. Salvy, señor C. Rodríguez, señor D. Covarrubias, el autor al piano.

ASOCIACION WAGNERIANA DE BUENOS AIRES

En el Ateneo Nacional se realizará esta noche la tercera conferencia organizada por la Asociación Wagneriana de Buenos Aires para el estudio de las sonatas de Beethoven, disertando el señor Ernesto De la Guardia sobre las séptima, octava y novena, ilustrando la conferencia el pianista señor Rafael González.

APOLO

Los Vegetarianos

Esta comedia original del doctor Diego Ortiz Grognet, cuya obra cómica "Las curas milagrosas" fué muy aplaudida en su tiempo, se estrenará definitivamente el viernes 26 del corriente. Casaux creará el papel de don Camilo Acelga, apóstol del vegetarismo y experimentador de la terapéutica naturista.

Fiestas mayas

El 24 y 25 del corriente volverá a ocupar el cartel la afortunada comedia satírico-política de Saldías y Casariego "El distinguido ciudadano" que cumplirá en esos días sus 151 y 152 representaciones.

EL HEROE DE PEHUAJO

Así se titula un nuevo sainete de don Julio Escobar, que se estrenará el viernes próximo en el Nacional. El compositor Dall'Argine ha escrito, para acompañarlo, una partitura que se dice es original e interesante.

UN NOTABLE FILM ARGENTINO

"Con los brazos abiertos"

La "Patria Film" acaba de editar una película valiosa, por muchos conceptos aplaudible, a lo largo de la cual expone con acierto la riqueza argentina en sus diferentes y múltiples aspectos.

Un argumento inteligentemente hilado, da oportunidad a viajar por todo el país, palpando la evolución nacional que se ofrece ampliamente documentada. El aristócrata, señor de Alvear, en una jira a España es huésped del duque de Sotomayor, de cuya bella hija se prenda. Y ello da lugar a que invite a su futura familia a un paseo por la patria que ha de ser mañana la patria de su prometida.

La invitación es aceptada. Y con el hidalgo español el público asiste al desfile de nuestras industrias, de nuestras bellezas naturales, de nuestras ciudades en su vida intensiva y progresista, de todo aquello, en fin, que involucra el proceso de nuestro desenvolvimiento. Buenos Aires, Mar del Plata, Mendoza, Puerto Militar, etc., sorprendidas hábilmente por el objetivo, destácanse en el cuadro expositivo de la cinta. De suerte que se palpa a través del espectáculo la grandeza argentina en todas sus proporciones.

En cuanto a las escenas que dan vida a la acción, son finas y artísticas. Sus intérpretes principales señora Esperanza Palomero y señores Salvador Rosich, Félix García, César Ratti y Lama, así como los demás elementos que en su desarrollo intervienen, trabajan con cariño y entusiasmo, realizando una labor excelente.

Es pues, "Con los brazos abiertos" una película de primer orden, impresa con toda nitidez, en que la labor del director escénico corre pareja con la de los actores con la del autor de la película señor Venancio Serrano Clavero, que ha encontrado la oportunidad de hacer una obra útil para el país, en orden a la propaganda de su engrandecimiento.

Creemos por esto que la exhibición de "Con los brazos abiertos" constituirá todo un éxito, tanto dentro de nuestras fronteras como fuera de ellas.

ACTUALIDAD ESPAÑOLA

La reina juguete

Novedades.—Entre la gente de teatro, y especialmente entre los maestros compositores, era esperado con vivísimo interés el estreno de la zarzuela titulada "La reina juguete", obra con la que se presentaba al público de Madrid un músico que no sabe música.

D. Luis del Castillo Camús sabe menos música que el niño que haya recibido tres lecciones de solfeo.

Y este hombre, que ignora las líneas que tiene el pentágrama, se sienta al piano e improvisa delicadas composiciones.

¿Sabéis de ave más peregrino? No preguntadle si la nota que pisa es el "do" o el "re". Oídle en silencio y sus dedos, llenos de misterio, irán arrancando del piano notas y más notas, y vuestro oído se deleitará saboreando las delicadezas de un inspiradísimo capricho musical, que luego un técnico pasará al pentágrama.

Así trabaja el señor Camús, y así ha escrito ya infinidad de composiciones, que le han servido para conquistarse el nombre de inspirado "maestro."

En Novedades fué aplaudísimo, sobre todo al finalizar un hermoso dúo, cantado con sumo gusto y acierto por la Srta. Lacalle y el barítono Sr. Guillot.

D. Emilio del Castillo y Camús puede estar satisfechísimo, pues los aplausos con que todos los números fueron recibidos precursores son de grandísimos éxitos, que alcanzará en el teatro si al teatro dedica su inspiración.

No pierda el Sr. Camús el tiempo en hacer picecitas para el piano. Escriba para el teatro, que en el teatro, acertando, se consiguen laureles y algo de plata.

Lástima grande fué que el libro no interesara al público.

Los Sres. Linares Becerra y Javier de Burgos, autores muchas veces aplaudidos, no han estado muy acertados esta vez.

Los aplausos, muchos, muchísimos, que sonaron en la sala de Novedades, fueron dedicados solamente al músico y a los intérpretes de "La reina juguete."

María Lacalle, admirable como siempre.

Bien el Sr. Guillot, y muy bien en su breve papel el Sr. Aznares, que fué ovacionado en un mutis.

Paquita Girona, encantadora y acertadísima en su insignificante papel.

Autores y artistas salieron muchas veces al palco escénico.

GALERIA TEATRAL DE LA EPOCA

Mlle. Monna Delza

INFORMACION GENERAL

CENTRO CATOLICO DE EMPLEADOS

Conferencia

El martes 23, a las 8 y 30 p. m., en su local social, Ramón L. Falcón 2453, dará una conferencia el profesor señor Carlos Bassolino; disertará sobre el tema: "La necesidad de la asociación entre los empleados".

CENTROS RECREATIVOS

DIVERSAS INFORMACIONES

Juan Domenech. — El 27 del corriente realizará una función y baile familiar que se efectuará en el salón Concordia, calle Rincón 1141.

La comisión directiva ha preparado un interesante programa el cuadro social bajo la inteligente dirección del aficionado Angel C. Capellano; representará "La carcajada", drama muy emocionante en tres actos; subirá a escena el chistoso juguete cómico en un acto, titulado "Registro Civil".

Una selecta orquesta amenizará el baile.

Ultimatum. — Con mucho éxito prepara una fiesta que se realizará en los primeros días del mes de junio, en el salón Unione e Benevolenza, calle Cangallo 1368.

—La correspondencia para esta sección debe ser dirigida al señor jefe de la sección "Centros Recreativos", acompañada de la correspondiente invitación especial.

Alcohol especial
Para FAMILIAS

$1 m/n la botella

ALCOHOL DE GRANOS
EXTRA FINO
"LA RURAL"
DE
EUGENIO MATTALDI

El más puro de los alcoholes que se producen en el país

ESCRITORIO Y LOCAL DE VENTA
AVENIDA DE MAYO, 702
U. Telef. 915 Avenida — Coop. Telef. 3709 Central

BANDERAS
ADORNOS
Para Fiestas y Casamientos
Suc. Vda. de Longobardi - BOLIVAR 280

Gordons's Dry Gin
LONDON
B. M. de Santa Coloma, Chacabuco 319

HOY VAYA A VER
El arrebatador folletín de
"LA PRENSA"
"La mano que aprieta"
EN LOS MISTERIOS DE NUEVA YORK
En Estados Unidos se vendieron:
¡¡ MAS DE CIENTO QUINCE MILLONES !!
DE ENTRADAS
para ver este maravilloso film policial
PALACE THEATRE
757 Corrientes 757
PETIT PALACE
976 Libertad 976
Exclusividad: Max Glücksmann

CRÓNICA SOCIAL

Las primeras representaciones del Colón motivaron el habitual despliegue de belleza y elegancia en la magna sala, por parte de nuestra sociedad.

En palcos y plateas, todo Buenos Aires conocido tendía un brillante festón de sedas y colores, llenando el ambiente con la sensación de la alegría difundida, por el doble triunfo del arte y de la sociabilidad.

Las dos noches han afirmado con creces el optimista presagio sobre la importancia excepcional de la temporada, del punto de vista del esplendor mundano acaso más que del puramente artístico, sin que con esto pretendamos aminorar el mérito del último.

La excelente disposición de ánimo en el concurso, los tocados femeninos, las joyas; la belleza de las damas, cierto encanto renovado en todos los detalles decorativos de ese otro espectáculo que se expande magnífico fuera de los límites del palco escénico, prometen noches de verdadero deleite para los ojos, que afirmarán los bien ganados prestigios de la sala del Colón.

Notorio a simple vista es un discreto equilibrio entre los dos turnos, al contrario de lo que ocurría no hace mucho. Uno y otro cuentan con factores de nombre y distinción bastantes para darles brillo. La diferencia si la hay, es tan imperceptible, que no vale la pena reparar en ella.

La aparición de Saint-Saens fué la gran nota de anoche, que motivó una ovación colosal cuando el anciano maestro empuñó la batuta para dirigir su ópera "Sansón y Dalila".

La de anteanoche, correspondió a Titta Ruffo, el cantante predilecto del público de Buenos Aires.

En la velada de anoche, primera del turno par, estaban las señoras:

Carmen Bowers de Llavallol, Santos Sucre de Pérez, Elina Crisol de Cullen, Agustina Constanzó de Malaver, Susana Cano de Hunter, María Luisa Tornquist de Barreto, Adela Saraza de Favier. Josefina Achával de Cantilo, Ernestina Villar de del Viso, Dolores Lavalle de Lavalle, Flora del Campo de Centeno, María Antonia Mihanovich de Bianchi de Cárcano, Ercilia Cabral Hunter de Anchorena, Sara Unzué de Madero, Delfina Huergo de Astengo, Magdalena Murga de Peña, María J. Martínez de Hoz de Salamanca, Josefina Unzué de Cobo, Carmen Alvear de Christophersen, Josefa Anchorena de Madariaga, María Rosa Murature de Murature, Marta Unzué de Blaquier, Rosa Sáenz Peña de Saavedra Lamas, Elvira Soto de Castro, Julia Elena Acevedo de Martínez de Hoz. Daisy Guarracino de Soler y Guardiola, Delia Alvear de Ocampo, María Huergo de Méndez, Elvira Santamarina de Lezica Alvear, Magdalena Bengolea de Sánchez Elía, Nora Cabral Hunter de Marcó del Pont, Sara Gayán de Ulneyo, Ernestina Tornquist de De Bary, Ernestina Guerrico de Carballido, Sara Ocampo de Cranwell, Ana Mayobre de Green. María Elena Gren de del Solar Dorrego, Irene Jorge de Socas, Ester Racedo de Calderón. Magdalena Peña de Aldao, Fanny Ayerza de Peña, Josefa Mayer de Lobos. María Urquiza de Blaquier, Sara Bracht de Vivanco, María Ignacia Rodríguez de Guerrero, Mercedes Uriburu de Artaveta, Mariana Cambaceres de Alvear, María J. de Pradére. María Cristina Cano de Bunge, Estela Achával de Patrón Costas, Clara Juárez Celman de Bustillo. Francisca Goñi de Güiraldes. Carmen Molina de Bustamante. Paulina Frers de Pellegrini. Emma Frers de Zemborain. Elena Santamarina de Saguier, Mercedes Terrero de Méndez. Cora Jorge de Huergo, Silvia Mantiño de Jorge. Florencia Crespo de White. Adela Atucha de Gramajo, Lía Sansinena de Gálvez. Elena Sansinena de Elizalde. Eloísa Urquiza de Obejero, María Luisa Zamudio de Balbín, Sara Usher de Shaw, María Luisa Alvarez de Toledo de Broggi, Ernestina Laspiur de Egaña, Julia Obligado de Claypole. Raquel Tornquist de Macnab. Blanca Rossi de Milgerg, Ana Belgrano Helguera. Adriana Bengolea de Cabanne, Julia del Carril de Carabassa, madame Ligniéres, María Luisa Cañás de Giribone, Margarita Guerra Stewart de Bengolea. María Meyer de Vallée, María Pereyra de Le Bretón. Sara Mezquita de Madero. María Angélica Chevalier de Victorica Roca, Fanny Carman de Cantón, Susana Gómez Aguirre de Elía, Sara Ocampo de Cranwell. Elisa Méndez de Novaro. Julia del Carril de Viale. Inés González Guerrico de Sastre. Angélica Bunge Guerrico de Tedín Uriburu. Elena Frías del White. María Elena Halbach de Furst Zapiola, Marta Bonorino de Halbach, Cora Fragueiro de Escalada, María Carranza de Lawson, Lucrecia Zamudio de Gómez, Luisa Mac Phail de White, María Girado de Pereda, Matilde Campo de Noceti.

Señoritas: Matilde Basualdo Anchorena, Josefina y Elvira Udaondo, Carmen Christophersen, Mercedes de Alvear, Hortensia y Corina Berdier. María Blancas, Angélica Gómez Molina, Sara Racedo, Laura y Josefina Pacheco, Adela y Elena Gramajo. Leonor y Silvia Bosch Gramajo, María Cristina Méndez, Lola Marcó del Pont, Josefina Madariaga Peña, Dora Seeber, María Luisa Constanzó. María Juana Martínez. Angélica Esteves Fernández, María Teresa Bravo, Josefina Cantilo Achával, María Méndez, Sara y María Alcobendas, María Lucía Vela, Alicia y Ester Viale, Sara Huevo; Carmen Carballido, Carmen Hunter, María Sara Huevo. Sara Tornquist, Jorgelina Cano. Angélica y María Teresa Centeno, Numa Villar, María Cristina y Adela del Viso, Katty Bianchi di Cárcano, Elisa Harilaos, Elisa, Teodelina y María Teresa Bosch Alvear, María Delfina Astengo, Tita Yáñez, Marta y Mercedes Madero Unzué, Marta Sauze, Amalia Chapeaurouge. Celia Shaw, Amalia Balbín, Mercedes Anchorena Dolores Legarreta, María Teresa Guerrero, Clara y Mercedes Anchorena, Eloísa y Mercedes Juárez Celman, María Josefina y Carmen Madariaga Anchorena, Enriqueta del Solar, Justa María Cristina y Haydée Campos Urquiza, Elena Villar Sáenz Peña, Zulema Cranwell, Sara Cranwell Ocampo, María Elena White, Ana María Green. Mercedes y María Teresa Santamarina, Angélica y Marta Halbach, Higinia y Rosa Girigono Cañás. María Esther de la Serna, María Eloísa, Marta y Delia Obejero. María Teresa Guerrico, Manuela Lloveras, Cecilette Ligniéres. Rosa, Alcira y Ernestina Egaña. Julia y Sara Claypole. Mercedes Ledesma, Elisa Lobos. Susana Blaquier. Felisa y Rosa Carabassa. Emma Sundbland Roseti. Adolfina Olivares. Angélica Gálvez. Mercedes Alzaga. María Albina y Obdulia Rivero, Ester y Julieta Gandulfo. Agustina y Clara Marcó Roca. Carmen y Alcira Quirno Costa. Carmen y Magdalena Bustamante. María Luisa Demarchi. Elina Cullen Crisol, Margarita Mayer. María Ester Fernández, María Inés Lavalle Zumarán. Haydée Gómez Zamudio, Isabel Pereda. María Eugenia Domecq García, Sara Güiraldez. María Elena y María Isabel Almandos, Mercedes García Cueto, Haydée Egusquiza. Carmen Miguens. Isabel Casal Calderón. María Teresa Duncan, Inés y María Mercedes Carranza, María Teresa y Margarita O'Farrell, Sara Astoul, etc.

⊙ ⊙ ⊙

De 3 a 4 de la tarde entrará a nuestro puerto el trasatlántico "Victoria Eugenia", a bordo del cual vienen varias distinguidas familias de nuestra sociedad.

En la dársena se congregará para recibirlas un numeroso concurso de parientes y amigos.

Vienen, entre otras, las siguientes personas: Señora Ana Elía de Ortiz Basualdo, señor Federico de Alvear, su señora Felisa Ortiz Basualdo y sus hijos; Axel Aberg Cobo, su señora Sara Pearson y sus hijos; señorita Manuela Pearson; Carlos de Olazábal, su señora Ana Teresa Ortiz Basualdo y sus hijos: doctor Samuel Ortiz Basualdo, Basilio Cittadini y familia, Ernesto Cañás, Ovidio Arenaza, Carlos Madariaga, Horacio Anasagasti, Julio de Tezanos Pinto y familia, Juan Baca Castex y familia, Gervasio Videla Dorna, Rodolfo Pradére, Carlos Madariaga. Julio Necol, etcétera.

Vienen también el doctor Luis Salinas Vega, ministro de instrucción pública en Bolivia; el doctor Julián Enciso, nuevo secretario de la legación argentina en Chile; el doctor Juan Lagos Mármol, nuevo ministro argentino en La Paz, con su familia, etc.

⊙ ⊙ ⊙

Mañana a las 4 de la tarde se celebrará en el Splendid Teatre una gran matinée infantil a beneficio de los niños pobres de las escuelas que sostiene el centro primario de la archicofradía de Nuestra Señora del Huerto.

La fiesta promete resultar muy interesante, pues se ha confeccionado un programa variado con números escogidos, como puede verse a continuación:

Couplets por la niña Lidia Reinoso Rosso. Gavota bailada por los niños Stella M. C. Nelson Rae, Zulema Luque, María Amelia Mazza, Mary Smart, Ofelia Montenegro, María Rosa Díez y Servando Reinoso Rosso. Sportiva, two step, ejecutado por la orquesta bajo la dirección de su autor Rafael Amancio de Alcorta. Xilophon y Grelotphon, ejecutados por el joven Rafael Amancio Alcorta "I Pagliacci", canto, por un joven aficionado.

El precio de las localidades ha sido fijado así: palcos bajos y balcón, $ 8; plateas con entrada, 2; entrada general. 1.

Las devoluciones o cambios de localidades y el pago de las mismas podrán hacerse en Viamonte 1639, de 3 a 6 p. m.

A los niños que concurran se les obsequiará con una cédula de una rifa de juguetes.

Firman las invitaciones las niñas:

Sara Drago Mitre, María Rosa Murature, Inés Elizalde. María Eloísa Leguizamón, María Josefina Ezcurra, María Estela Rodríguez Lubary, Raquel Castilla, María Magdalena Bullrich, Carolina Marini, María Amelia Mazza, Caritina Estrada, Ernestina Julieta Lanús, María Josefa Padilla, María Teresa de Tavera, María Esther Alaria, Sara García Onrubia, Delfina Drago Mitre, Celina María Ruiz Guiñazú, Ebe Lastra Cranwell, Josefina Murature, Mecha Leguizamón, Julia Ezcurra, Emma Ramos Cigorraga, María Castilla, María Elina Escriñá Bunge. María Florencia Agote, María Mercedes Obarrio, Alicia Marta Alemán, Nelly Marini, Alicia Elizalde.

⊙ ⊙ ⊙

La señora Petrona Rita Arana de Demaría cumple hoy 81 años de edad, y con tan grato motivo verá condensado en torno suyo el ambiente de cariño y veneración que rodea su simpática figura en nuestra sociedad.

La señora de Demaría llega a este aniversario en perfecto estado de salud.

No habrá en su casa fiesta alguna, pero es seguro que concurrirán a saludarla toda su extensa parentela y sus numerosas amistades, organizándose una importante reunión social.

⊙ ⊙ ⊙

Mañana, a las 10, se celebrará en la iglesia del Carmelo una misa por el señor Manuel Mones Ruiz, con motivo del centenario de su nacimiento.

El señor Mones Ruiz fué un distinguidísimo ciudadano que desarrolló una acción progresista en la provincia de Buenos Aires, especialmente en Mercedes. Actuó en política al lado del general Mitre, recibiendo sus inspiraciones de bien público, que supo traducir eficazmente en el terreno de la práctica, conquistándose el cariño y el respeto de sus compatriotas.

⊙ ⊙ ⊙

Después de una breve jira por las provincias de Córdoba. Tucumán y Salta, ha regresado el doctor Dardo Rocha, acompañado de su hija Jacinta.

⊙ ⊙ ⊙

Esta noche será bendecido en el templo de San Miguel, el enlace de la señorita Susana Davison con el señor Arturo Pasman, siendo padrinos la señora Isabel Livingston de Pasman y el señor Diego Davison.

Acompañará a los novios el siguiente cortejo:

Celia Davison de Pasman con Miles A. Pasman, Raquel D. de Ruiz de los Llanos con Rafael Ruiz de los Llanos, Virginia Pasman con Ernesto Pasman, Cora Pasman de Christophersen con Carlos Christophersen, Blanca S. de Pasman con Guillermo Pasman, Inés O. de Pasman con Federico Pasman, Nelly P. de Frías con Federico Frías, Rebeca Casá con Juan Carlos Davison, Raquel Ruiz de los Llanos con Rodolfo Pasman, María Josefina Torrent con Franck Pasman y Marta Labougle con Francisco Díaz Reynolds.

El acto civil se realizó anteayer, actuando

como testigos, por parte de la novia los señores Rafael Ruiz de los Llanos, Ernesto Pasman y Juan C. Davison y por el novio los señores Guillermo, Federico y Rodolfo Pasman.

Después de la ceremonia religiosa se realizará una recepción en casa del señor Ernesto Pasman.

⊙⊙⊙

En el templo de Nuestra Señora de la Merced se dijeron hoy misas por el señor Ataliva Roca, asistiendo la familia y numerosas relaciones.

⊙⊙⊙

Cumplió ayer 80 años de edad la señora Corina Madero de Baltar, distinguida y respetable dama que en esa ocasión fué muy agasajada por sus parientes y amistades.

Con tan grato motivo, hubo en su casa una animada reunión social, haciendo los correspondientes honores la señorita Corina Baltar Madero, las señoras Delfina Lamas de Baltar y Cristina Martínez de Baltar y los señores Eduardo y Alberto Baltar Madero.

Estuvieron entre otras las señoras:

Francisca Madero de Lynch, Amalia Martínez de Güiraldes, Corina Buján de Benítez, Emilia Bustillo de Cané, Celina Campos Urquiza de Madero, María Isabel Vayo de Haime, Nelly Pasman de Frías, Josefina Bustillo de Dieckmann, Ernestina Mosquera de Lanús, María Matilde Madero de Seeber, Dolores Lavalle de Lavalle, Paula Madero de Berro, Florentina Molina de Madero, Atalia Sundblad de Fresco, Ernestina Madero de Pividal, Carmen Madero de Agrelo, Laura Lanús de Alcobendas, Julia Amadeo de Sundblad, Georgina Mariño de Lanús, Isabel Castro de Sundblad, María Lorenza Zenavilla de Ramos Mejía, Graciela Seeber de Berro, Sara Martínez de Fresco, Florencia Madero de Güiraldes, Zulema Peralta Ramos [illegible]ndez, Estela González de Frías, Victoria Lagos de Lanusse, Emilia Seeber de Cayol, María Rosa Olivera de Ramos Mejía, Mercedes Bullrich de Casares, María Luisa Madero de Bustillo.

Señoritas: Fermina Madero, Florencia Lanús, Alicia y Elena Martínez, Delfina Frías, Ernestina e Isabel Sundblad, María Antonia y Pura Ramos Mejía, Elena Lagos, Carmen y Emilia Vayo, Laura Lavalle, Mercedes y Carmen Irigoyen, María Esther Aguirre, Mercedes Güiraldes, Elena Seeber, Isabel Madero Irigoyen, Francisca y María Isabel Sundblad.

⊙⊙⊙

El sábado próximo a las 5 de la tarde se efectuará en casa de la novia el enlace de la señorita Fanny Moss con el señor Emilio Cabal Cullen.

Serán padrinos la señora Elena Cullen de Cabal y el señor Jacinto Moss.

En el matrimonio civil que se efectuará momentos antes del religioso, actuarán como testigos, por parte de la novia, los señores Jacinto y Nicolás Moss, Oscar Rodríguez Saráchaga y Pedro Lorenzo Moss, y, por el novio, los señores Ignacio y Carlos Iturraspe, Carlos María Crecio y Carlos Cabal Cullen.

Los desposados partirán para Río de Janeiro donde pasarán una temporada.

—Se efectuará hoy el casamiento de la señorita Zenaida Coulin con el doctor Ricardo Díaz Barro, siendo padrinos doña Elisa B. de Díaz y el doctor Anselmo H. Coulin.

—El 29 del corriente será bendecido en casa de la novia el enlace de la señorita María Cristina Gorostiaga con el señor Eugenio Ramírez, siendo padrinos la señora Luisa Molina Arrotea de Ramírez y el doctor Jorge B. Gorostiaga.

—Hoy será bendecido el enlace de la señorita Ema Brignardello con el señor Carlos Jáuregui, siendo padrinos la señora Otamira Grondona de Jáuregui y el señor Leopoldo Díaz.

En el acto civil actuarán como testigos los señores Carlos Montaña, Luis Brignardello, Silvestre Zamboni y Juan Galíndez.

⊙⊙⊙

Ha hecho la elección de sus nuevas autoridades la archicofradía de Nuestra Señora de Luján, instituída en la iglesia de San Ignacio, en la siguiente forma:

Presidenta honoraria, señora Enriqueta Alais de Vivot; presidente efectiva señorita Margarita Crisol (reelecta); vice primera, señora Inés Ortiz Pasualdo de Peua (reelecta); vice segunda, señora Luisa Fernández Ramos de Torres (reelecta); secretaria, Sra. Cirila Suárez de Perdierl (reelecta); tesorera, señora Isabel Jiménez de Martel (reelecta); pro. señorita María Inés Nazar (reelecta); celadora general, señorita Elvira González Piris (reelecta); pro, señorita Rosa Crisol (reelecta); consejeras: Luisa M. del Carril, Mercedes Jacobé, Ana María Belgrano de Elguera, Ana Marcó del Pont, Herminia B. de Pérez, Carmen V. de del Carril, Angélica Posse de Astigueta, Petrona Crisol de Miguens, Juana I. de Leguina, Arminda Santillán, Josefina Bonich; camarera perpetua, Enriqueta Alais de Vivot; director espiritual, el cura de la parroquia.

⊙⊙⊙

Por los señores Arturo G. Belgrano y Arturo Belgrano (hijo) se rezarán misas en la iglesia San Miguel, mañana, a las 11.

⊙⊙⊙

Un grupo de niñas y jóvenes aficionados han comenzado los ensayos de la comedia en tres actos "La enemiga", del Dr. César Iglesias Paz, para representarla en la fiesta que a mediados del mes próximo se celebrará en el Splendid Theatre, a beneficio de los niños pobres de Belgrano.

Entre las familias del importante "faubourg" del norte y en esta capital el anuncio de esta velada ha despertado grandísimo interés.

Forman la comisión organizadora las señoras:

Carmen Manterola de Estrada, Berta P. de Larguía, Pastora Pérez de Argerich, Jacinta Acosta de González, Gabriela S. de Funes, Flavia Mitwkirk de Arriola, Celina Alvarez de Toledo de Fergusón, Lila H. de Paats, María Beretervide de Uriarte, Luisa del Carril de Gallo, Estela G. de Urhistondo, Brígida M. de Sloan, Flavia N. de Arriola, Laura Valarche de Bianchi, Sara F. de Delgrosso, Ida G. de Valarche, María I. de Phillips, Josefina Núñez de Facio Hebecquer, Agustina Ch. de Traverso.

Señoritas: Jorgelina y Delia Argerich, Julia Manterola, Mercedes González Acosta, Alicia Larguía, Esther y Elena Estrada, María Matilde Paats, Angélica Urhistondo, Noemí Uriarte, Rosa y Zaida G. del Carril, Esther Sicart, Berta Deverent, María Esther Kantz Machado, Celina Bianchi, Elena Valarche, María Luisa e Ida Phillips, Josefina Traverso, Sofía y Catalina Acosta, Raquel y Julia Facio Hebecquer.

⊙⊙⊙

Animadísimos estuvieron ayer tarde los salones del Club Español, con motivo de inaugurarse las reuniones cinematográficas de los domingos.

El amplio y regio salón de fiestas veíase completamente lleno de señoras y niños hasta el punto de que los caballeros tenían que estar en las galerías y salones adyacentes.

El cinematógrafo había sido muy bien instalado, teniendo con esto el Club un motivo de agradecimiento para con el secretario Don Landro García (hijo), que puso a disposición del mismo, en admirables condiciones económicas, todos los elementos de que dispone su señor padre, uno de los mayores accionistas de la empresa cinematográfica más importante que hay en Buenos Aires.

Los hermosos salones árabes de la planta baja del Club Español se han habilitado para "buffet". La decoración permite aquí contemplar el admirable panorama de Granada, la Alhambra, el generalife, las sierras y la vega de aquella privilegiada región de Andalucía, que se ofrecen a los ojos de los espectadores entre filigranas de colmenas y de adornos del más puro gusto ojival.

La reunión de ayer terminó en animado baile al que la gente joven se entregó con el deleite que merece su diversión favorita.

Estas reuniones se repetirán todos los domingos por la tarde, lo que ha de contribuir a que la animación y la alegría vuelvan a reinar en el primer centro social de la colectividad española, como en sus mejores tiempos.

La comisión directiva del Club Español que preside el Dr. Ramiro Fico Bordoy, recibía innumerables felicitaciones de la concurrencia por esta iniciativa que ha constituído todo un éxito.

⊙⊙⊙

Por la señora Leticia B. de Sammartino se rezarán pasado mañana, a las 10, misas en la iglesia La Piedad.

⊙⊙⊙

Continúa muy grave el señor Carlos E. Zuberbühler.

—Mejor la señora María Teresa Peró de Bonorino Udaondo.

—Mejorada la señora Lucrecia García Uriburu de Madero

—Se halla enfermo el señor Belisario Lynch.

—En el mismo estado el señor Carlos Acosta.

—En vías de un completo restablecimiento la señora María Luisa García Estrada de Aguirre.

—Muy mejorada la señorita Carmen Rodríguez Larreta.

—Continúa siendo grave el estado de la señorita Julieta García. No así el de sus hermanas Angélica y Susana, que es más satisfactorio.

⊙⊙⊙

El señor Manuel Portela, hijo del diplomático doctor Portela, fallecido hace poco en Roma, ha sufrido un accidente, de resultas del cual se halla herido.

Se asiste en el hospital Rawson.

⊙⊙⊙

Han llegado:

De Mendoza, el señor Luis Sauze.

—De Salta, el señor Manuel Arias Uriburu.

—De Norte América, el doctor Felipe Estil.

—De Almeida, el señor David Almeida y familia.

⊙⊙⊙

Han partido:

Para Lincoln, el señor Juan Angel López y señora.

—Para Europa, el señor Manuel Gallardo.

—Para el mismo punto, el señor Tomé Murphy.

—Para la Pampa el señor Oscar Díaz.

—Para Alta Gracia, el señor Domingo Pintos.

De La Plata:

La congregación "Hijas de María" de San Ponciano organiza para los primeros días de julio una fiesta que revestirá grandes proporciones a juzgar por los preparativos que se hacen y dados los fines benéficos que se propone: allegar recursos para el colegio de la Inmaculada que sostiene. Podemos adelantar que algunos números serán desempeñados por señoritas conocidas de nuestra sociedad. Próximamente se darán más detalles.

—Hondo pesar ha producido en el seno de nuestra sociedad el fallecimiento de la señora Blanca Beret de Otero.

Fué la señora de Otero uno de esos seres que a su paso por la vida sólo dejan simpatías: de tal manera atraía su alma, exquisitamente delicada y bondadosa.

Excelente esposa y buena madre desaparece en la plenitud de su vida, cuando más necesaria era su presencia para la educación de sus tiernos hijitos.

En el sepelio de sus restos verificado en el cementerio local se pusieron de manifiesto las simpatías con que contaba y el dolor que su desaparición ha causado en esta ciudad.

PERIODISMO

"SAETA"

Con este título apareció una nueva publicación bisemanal que dirige el joven y experimentado periodista señor Héctor Florencio Varela.

De carácter irónico y con una marcada tendencia a intervenir discretamente en todos los géneros del periodismo militante, la nueva publicación, está llamada a figurar entre las mejores, no sólo por su excelente presentación, sino también por la variedad de sus secciones y lo acertado de sus juicios.

Su redacción está formada con valiosos elementos que conocen a fondo nuestro ambiente, lo que asegura para el nuevo periódico una larga existencia y el más brillante de los éxitos.

EN EL COLEGIO SAN JOSE

FESTIVAL PATRIÓTICO

El martes 23 del corriente, a las 8.30 p. m., se realizará en el gran salón de actos públicos de este colegio la función literario-musical con que la dirección del instituto ha resuelto conmemorar nuestro aniversario patrio.

Son de todos conocidos los honrosos antecedentes que ilustran la tradición cultural del colegio San José, casa de educación con hondo arraigo en el afecto de nuestras familias y especialmente de la aristocracia porteña.

En sus aulas cursaron sus estudios numerosos hombres públicos argentinos, y entre ellos el candidato triunfante doctor Hipólito Irigoyen y diez de los representantes radicales al Congreso de la Nación, hecho que dice más elocuentemente que todo otro comentario cuál es la intensidad de la obra educativa de este colegio, que plasmó a la vez que el más sólido desarrollo intelectual de los escolares entregados a su custodia los más altos sentimientos de civismo y de austera moral.

Por lo interesante del programa preparado para el efecto y por las simpatías que los reverendos padres del San José han sabido despertar en nuestras familias y en sus alumnos, que conservan fresco el recuerdo y sincero afecto para sus educadores, no dudamos que el más franco éxito ha de acompañar a esta fiesta, a la cual unimos nuestros votos.

LAS RIQUEZAS INDUSTRIALES DEL AIRE

Tal es el asunto tratado por M. Francis Marre en el "Correspondant". Durante mucho —hace notar— nuestro compañero se ha creído que el aire era un fluído poco complejo puesto que el análisis elemental lo mostraba como compuesto únicamente de 79 parte de azoe y 27 de oxígeno; pero actualmente los trabajos de Lord Rayleigh y sir William Ramsey han demostrado que tiene además 1 o/o de argon, 1 por 335.3 de helium, 1 por 60,000 de neón, 1 por un millón de criptón y 1 por 20 millones de xenón.

El más extendido de los componentes del aire, el azoe, se presenta desde hace mucho tiempo al investigador como susceptible de entrar en ciertas combinaciones utilizables.

El agricultor necesita enormes cantidades de abonos para facilitar al os vegetales el azoe asimilable necesario a su desarrollo. Los estercolares que contenían azoe en proporciones importantes no pueden obtenerse en cantidades suficientes para abonar las tierras cada vez más vastas que se cultivan hoy día.

Así la necesidad de fabricar químicamente substancias azoadas a fin de suplir la insuficiencia de los productos naturales, es considerada como imperiosa para los especialistas. Para este objeto se emplean procedimientos muy diferentes. El primero, debido a dos noruegos, M. Birkeland y Eyde, consiste en producir primeramente óxidos gaseosos combinando el óxido y el azoe atmosféricos bajo la influencia del arco voltáico. Pero cualquiera que sea el procedimiento empleado para fijar así el azoe del aire, hay que hacer notar que la industria tendrá siempre a su disposición inagotables reservas de materia prima, gracias a lo que pudiéramos llamar la explotación de la atmósfera, el azoe es una substancia que no faltará jamás en las fábricas.

En tanto que Birkeland y Eyde encontraban el medio de fijar el azoe del aire, un francés, Georges Claude, terminaba los métodos que permiten producir aire líquido en cantidades tan considerables como puedan desearse. De esta manera se ha puesto una materia prima a disposición de la industria. Si su empleo no está todavía tan extendido como lo estará un día, el aire líquido en cambio permitirá separar el oxígeno del azoe y aislarlos en un estado verdaderamente puro.

Sin necesidad de liquidificar el aire ni separar sus principales composiciones, sino limitándose a esterilizarlo se obtiene el azoe cuyas aplicaciones son al parecer innumerables que es un agente de esterilización poderoso y un mejor bicida eficacísimo.

El aire atmosférico es pues una materia prima extremadamente interesante que tiene sobre todo el mérito inmenso de no encerrar ningun valor mercante. Por añadidura, nos proporciona el medio de obtener luces al mismo tiempo deslumbrantes y económicas.

En fin, no hay que olvidar que la atmósfera es al mismo tiempo que una materia prima un generador de energía inagotable.

El viento que producen los movimientos de su masa, debidos a modificaciones de temperatura o de equilibrio de sus diversas partes, es una fuerza enteramente gratuita.

Mañana acaso empezarán a hacerse instalaciones que permitan utilizar esta fuerza para fijar el azoe líquido o liquidificar el aire separando sus elementos. La atmósfera ayudará así a su propia utilización industrial.

Círculos de Obreros

El mitin de ayer

Los círculos de obreros, con el importante concurso de las asociaciones católicas y de numerosos estudiantes, realizaron ayer a las 3 de la tarde, el anunciado mitin para solicitar del Congreso la sanción de varias leyes beneficiosas para la clase obrera. También tenía esa manifestación otro propósito: el de exhibir, como una demostración de su propio esfuerzo, los elementos con que cuentan los círculos de obreros. Además los manifestantes se proponían pedir la repatriación de los restos de Castro Barros, anhelo legítimo y patriótico y que las autoridades deben tener muy en cuenta en estos momentos en que el pueblo se prepara para solemnizar el centenario de la jura de nuestra independencia.

El acto resultó muy lucido, por el orden guardado y por la numerosa concurrencia que congregó. La columna, formada por varios millares de personas; recorrió la Avenida de Mayo, donde al pasar frente a nuestra casa ovacionó largamente a LA EPOCA y al grupo selecto de damas que desde sus balcones le arrojaron flores. Continuó luego por Callao hasta Santa Fe y tomó luego por esta calle hasta la plaza San Martín, donde se disolvió después de escuchar a los oradores.

Se proyecta hasta en el infinito

En la plaza San Martín hicieron uso de la palabra monseñor de Andrea y los señores Bas, Cafferata, Gerostarzu, Barreda, Mercado, Wilfrido Pintos, Liborio Vaudagnoto, Pedro Tili y Alejandro Bunge. También habló el presbítero Gustavo Franceschi.

Desde los balcones de la familia Bandrix, frente a la plaza San Martín, presenció la manifestación el internuncio señor Locatelli. El arzobispo, monseñor Espinosa, acompañado de los obispos de Salta y de La Plata, monseñor Romero y monseñor Terrero, presenciaron también el desfile, desde los balcones de la casa de la familia Idiarte Borda, en la calle Callao. Los manifestantes saludaron a los prelados con aplausos y demostraciones de afectuosa adhesión.

Antes de partir la columna desde la plaza de Mayo se celebró un Tedeum en la Catedral, oficiado por monseñor Espinosa. El templo resultó pequeño para contener a la concurrencia.

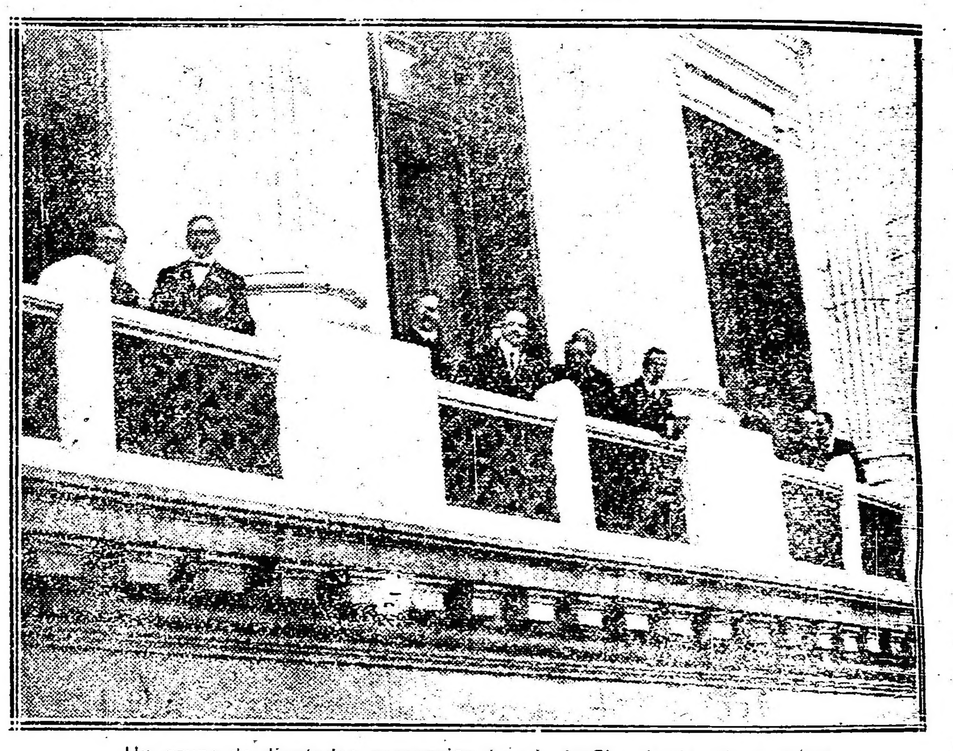

Un grupo de diputados presenciando el desfile desde el congreso

El acto de ayer, realizado dentro de un marco de cultura y de orden ha resultado una significativa exteriorización de conciencia y de anhelos que merecen ser considerados, mereciendo especial aplauso el comisario general del mismo, doctor Luis C. García, a quien se debe, en gran parte, el éxito de la manifestación.

Una parte de la manifestación

HORTA Y Cía
FÁBRICA DE MEDALLAS
GRABADOS ORFEBRERIA
Y FUNDICIÓN ARTISTICA.
Bme MITRE 744 B. AIRES.
PIDAN NUESTROS CATÁLOGOS

Familias = CARBON Y LEÑA DE TODAS CLASES
Quebracho colorado, clase más especial, hachado en pequeños trozos, para consumo en las cocinas económicas y calefacción.
Carbón de Piedra, para cocinas.
Coke de gas, para cocinas y calefacción.
Antracita, para "Salamandras"
PRECIOS: Carbón de piedra para cocina, 5 m n. 60.— los 1000 kilos; Leña Quebracho Colorado, hachada, $ 32.— id id; Coke gas, $ 80.— id id; Antracita, $ 105.— id id. Todo entregado y descargado en domicilio.
PESO EXACTO - ENTREGAS INMEDIATAS CON TODA PUNTUALIDAD
MUY IMPORTANTE.—A todas las familias que nos favorezcan con sus pedidos les será entregado un bono por el valor del 5 o/o del importe de sus compras, que será canjeado por la misma clase de combustible a cualquiera de las instituciones de beneficencia de esta capital.
ADMINISTRACIÓN: PAVON 66 = 70, AVELLANEDA
ROMA & Cía
Teléfonos: U. Tel. 75, Bcas.; 95, Bcas.; 296, Bcas.; 319, Bcas.; 545, Mitre. Coop. 253, Avellaneda; 239, Bcas.
CASA FUNDADA EN 1880 — UNICOS CONCESIONARIOS DEL CARBON COKE DE LA Cía. PRIMITIVA DE GAS

CARRERAS DE CABALLOS

HIPODROMO ARGENTINO

La reunión de ayer — Resultados y comentarios.

Fué la tarde de ayer amable en todo sentido, "propia para las reuniones al aire libre" como dice el cliché habitual de los comentaristas aburridos, y de imaginación fatigada en muchos años de igual labor.

Resultados en su mayoría previstos permitió a los aficionados tranquilos, reposados, que juegan de acuerdo con un programa premeditado en anteriores largas horas de café, salir del hipódromo sin la cara trágica de todas las reuniones y con los bolsillos no huecos y fundidos sino todavía guardando unos pesos que regularmente se invertirán en la próxima.

Además para aquellos eternos discutidores de fallos, performances y habilidad de jockeys, que siempre en los mismos lugares los vemos en igual actitud de polemistas enfurecidos, la reunión les ha brindado un tema espléndido con el distanciamiento de Porteña.

Para los que en silencio gustan de la emoción de un final reñido, también en distintas pruebas se les ofreció su plato favorito, bien entre Retiro y Farruco en la primer carrera o bien en el clásico donde Trésor puso en serios apuros al bravo Last Reason, que después de ganar 200.000 pesos en premios, algunos cronistas lo han descubierto como un gran caballo...

Bien satisfechos habrán quedado también aquellos impugnadores furiosos, revolucionarios, anárquicos, que gastan de toda una oratoria de barricada para convencer a un público a veces numeroso y de una extrema democracia, que las ecuries tradicionales, escudadas en sus colores inmaculados, también juegan con el pacífico y resignado público, que ni siquiera ya le queda esa confianza, la enorme tranquilidad de creer en el prestigio de algunas ecuries, prestigio que a su vez va perdiéndose paulatinamente, con el correr del tiempo.

Para todos hubo ayer notas agradables; así volvimos del hipódromo con la satisfacción de haber presenciado una amable y simpática reunión.

—

Primera carrera — Retiro — La Petite Ecurie se afirma más a cada nuevo encuentro en su racha afortunada, por todos recibida con agrado, pues colores así han contado siempre con la simpatía del manso público.

Baistroqui a su vez ha vencido a la desgracia, al infortunio, con su modestia y la sonrisa que nunca se va de sus labios. Y francamente nos agrada ver como también para estos profesionales hay rachas afortunadas, hay triunfos lucidos, hay aplausos sinceros de los buenos protectores.

Retiro era sin duda un gran candidato, reaparecía en excelentes condiciones, sanas sus delicadas manos y con ejercicios muy satisfactorios. Pero claro está, corriéndolo Baistroqui su chance disminuía enormemente. Y esta opinión trajo sus consecuencias, y la peor fué el dividendo elevado que injustamente repartió a los pocos que todavía creen en el jockey que lo dirigía.

Baistroqui con el amparo de la suerte borrará esa impresión y Retiro siempre que se mantenga sin que sus manos fallen será un buen animal de handicap, donde conseguirá para su simpática ecurie muchas victorias.

Farruco debe estar acobardado... y acobardados también sus propietarios al sufrir con el hijo de Fulmen tan enorme desilusión.

Idolatría queda incluída en la lista de las yeguas, desgraciadas; cuando tiene una carrera favorable o larga mal o encuentra siempre un enemigo superior que la vence sin esfuerzo.

Nada más puede decirse de la primer carrera; la racha de la Petite Ecurie continúa y la de Baistroqui se inicia bajo inmejorables auspicios...

—

Segunda carrera — Pardejona — Estampa distinguida, tipo seductor el de esta media hermana de Piscueta que ayer iniciaba su campaña en las pistas, triunfando sin esfuerzo, en un cómodo galope.

El jockey Englander sabía bien que la victoria era suya; antes de la carrera lo descubrimos junto a los boxes con una cara tranquila, común en todos los que con confianza se aprestan a cualquier lucha. Es de suponer entonces que después del triunfo, Englander había mudado el gesto por otro de alegría, de satisfacción, de banquero que contempla sus arcas repletas...

Venció muy fácil, pero los técnicos aseguraban que sus miembros se movían con una soltura, con una agilidad poco común y decían infinidad de cosas sobre las otras partes del cuerpo a las cuales también admiraban técnicamente con razones que francamente nos otros pobres profanos que ni siquiera sabemos inglés, no entendimos...

Segunda finalizó La Frontera, hermana entera de Rochela, potranca que no tardará mucho en abandonar esa categoría, a la inversa de Ash, Nochebuena y Mi Ñata que tienen para rato, y con más seguro porvenir en los hipódromos acogidos que en el nuestro.

—

Tercera carrera — Humbertito — Fué nuestro favorito porque en su apronte de la víspera había batido a Aluvión y Diane Royale, y porque además se había buscado la monta de Tortero'o para que éste se adjudicara una carrera más y así pronto encabezara la estadística.

En efecto, Humbertito ganó relativamente fácil a otro potrillo que no tardará en obtener su primer triunfo, y que ayer a su entrainer le merecía ilimitada confianza, a juzgar por lo que abultaban sus bolsillos, suponiendo además que en los bolsillos guardara boletos... Hablamos de War Cry, señor Imperato!...

Humbertito es un lindo potrillo, no precisamente el candidato más indicado para destacarse en las pruebas clásicas, pero sí en cambio un modesto ganador de varias carreras que desquiten su precio y además reporten buenas ganancias.

Lamento también ganará pronto y Vadarkblar el precio más alto del lote de los Druid en su primer compromiso desquitará las pérdidas que ayer ocasionó, porque es de suponer que perdieron unos cuantos nikeles con el hijo de Dina.

Cuarta carrera — Chulo — Aquí queda espléndidamente aplicado el refrán: "Los últimos serán los primeros".

Patente tenemos la anterior performance de Chulo; lo vimos llegar rezagado, bien último como para que no quedara duda de que ayer, entonces, con esa lógica especial de los profesionales poco escrupulosos, debía de ganar.

Y así fué, en un cómodo galope, dirigido hábilmente por el aprendiz Morales que nada tiene que envidiar ni a García ni a Benvenutti, maestros en la inocente categoría de los "bobos"...

Las carreras de Riparia y La Delfina no nos han dejado conformes; quizá si explicáramos el por qué erráramos, pero lo más seguro es no decirlo y que cada uno lo interprete a su manera que así todos estaremos en lo cierto, pues esas performances no son las regulares.

Pero el triunfo de Chulo telegráficamente nos lo explicó un aficionado:

"Chulo, antes último, ayer 58.25, Federico Fernández... Todo explicado"...

¡Qué hermoso es el turf!... ¿Verdad, señores comisarios?...

—

Quinta carrera — Last Reason — Ayer se enteró un colega de que Last Reason era un gran caballo... Colosal descubrimiento que no debe permanecer oculto y que al señor Correas, sportsman distinguido, debe haberle reportado una satisfacción enormísima.

Efectivamente, digamos con el colega que Last Reason es un gran caballo, pero no como una novedad, sino por millonésima vez, como una repetición de lo que siempre se ha dicho, y de lo que aún se dirá, porque el hijo de La Zíngara no ha terminado su campaña, y le aguardan todavía bastantes victorias.

Fué nuestro favorito reconociéndose todas sus bondades y en conocimiento además de que algunos de sus rivales no se hallaban en completo estado.

Pero convengamos en que el tren lento que imprimió Campanazo a la carrera favoreció al hijo de Diamond, y que Trésor mejor aprovechado hasta lo hubiera vencido casi con seguridad.

Campanazo no nos gustó ni su estado ni la dirección que le diera el jockey Acosta.

El pobre Evoé bastante hizo ganándole a Mustafá.

—

Sexta carrera — Petite Chose — Hay que reconocerlo y doblegarse ante ella; no existe animal tan veloz en nuestras pistas ni tan afortunado tampoco.

A medio cuerpo, a un pescuezo, a una cabeza, a media cabeza, pero siempre primera Petite Chose, hasta cuando sale una Porteña que la vence con toda la inhabilidad de un jockey como Saavedra.

Y en estos casos aquella prensa que se dedica a prodigar elogios con una facilidad pasmosa debía explicar también como maestros así ni siquiera saben tener las riendas en la mano. Esos elogios desmesurados y a destiempo son los causantes de que Saavedra haya dado a su tipo un aspecto de ridículo estiramiento así como íntimamente el convencimiento de que Torterolo a su lado es un modesto aprendiz...

Buen premio a su necia soberbia ha tenido ayer con todas las manifestaciones de protesta del público indignado ante aquella inhabilidad evidenciada en la dirección de Porteña.

Molestada Insula, ésta a su vez tuvo que molestar a Petite Chose que en resumidas cuentas salió adjudicándose el triunfo.

Lo que más lamentamos es que se vean comprometidos en tan desagradables trances ecuries respetables como la del señor Zubiaurre.

—

Séptima carrera — Farol — Arcuri obtuvo una lucida victoria con el hijo de Le Samaritain; corriéndolo de esa manera obtendrá muchas victorias; en el fondo, sin buscar otra colocación hasta que a la mitad de la recta inicia su atropellada donde pone de manifiesto grandes ligerezas que todos habíamos ya reconocido.

Así ayer su triunfo fué una sorpresa para el piloto de Beethoven y el de Bizet que en lucha desde el codo creían estar la carrera a merced de ellos dos.

Por eso decimos que la victoria de Farol fué lucida, porque esa atropellada que tanto gusta a los aficionados que necesitan gritar para saborear un triunfo, motivó un coro ensordecedor que aclamaba su nombre en tanto que Arcuri ayudaba enérgicamente la carga del hijo de Linterna.

Palanta reapareció no como esperábamos.

—

Octava carrera — Gringuito — Dos palabras no más: Gringuito en su anterior compromiso largó último y finalizó sin mejorar nunca de colocación.

Ayer ganó por tres cuerpos y medio.

Cuando entró último tenía 6.000 boletos y ayer porque había entrado último casualmente le jugaron 11.000.

Pero buena cuenta echaron con Carabela, la que después de ganarle a Dantés en su anterior carrera ayer tenía nada más que 800 boletos.

¡Ah, las ecuries tradicionales!

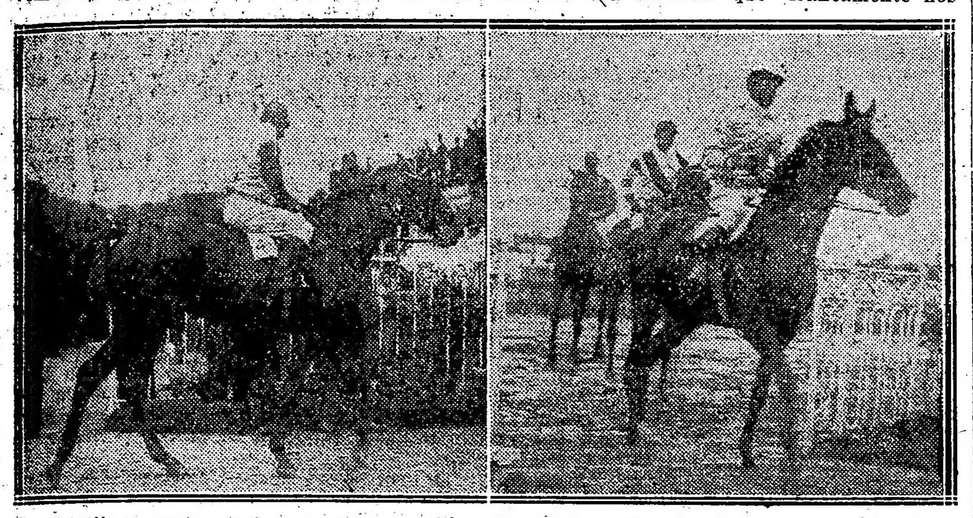

Humbertito, ganador de la carrera de potrillos perdedores

Pardejona entrando al pesage después de ganar su primer carrera

RETIRO

La Petite Ecurie ha entrado a echar buena y ahora cualquier pensionista de esa caballeriza que se presenta, resulta completamente temible.

Retiro que ayer reaparecía en el estado que habíamos informado, a pesar del numeroso lote de contrarios que tenía, alcanzó a imponerse por medio pescuezo sobre Farruco que esta vez siquiera hizo la tentativa de ganar.

En la reunión del jueves próximo el hijo de Old Man tiene otro compromiso a cumplir donde puede desempeñarse favorablemente y ser también el ganador.

Hace unos veinte días al ocuparnos de Retiro asegurábamos que si se mantenía en el estado que tenía alcanzaría en la actual temporada muy buenos triunfos.

FARRUCO

Se creyó que el hijo de Fulmen sería capaz de imponerse entre tan modesta compañía y por eso se le hizo favorito, pero tampoco esta vez consiguió obtener un premio.

Decididamente el pupilo de Vicente Fernández ha decaído mucho desde aquel entonces cuando se le clasificó como un producto regular.

DANTES

Se nos informó que cumpliría su compromiso y lo hicimos nuestro favorito y en ese momento no caímos en cuenta que el jockey Torterolo tenía resuelto no dirigir caballo alguno en carreras numerosas.

De la única manera que podía rehusar los muchos ofrecimientos de montas que tenía, era dándose como comprometido para pilotear al caballo de Rufino Coll.

Ahora lo vemos claro...

PARDEJONA

El debut de esta potranca del stud Los Cardos ha estado de acuerdo con los informes que hemos adelantado durante toda la semana.

La media hermana de Piscueta es de un tipo distinguido y por la forma como se ha impuesto la declaramos desde ya una potranca bastante útil.

Una persona inglesa y que conoce bien el inglés, tuvo el encargue de jugarle a la pupila de Olivieri 1.000 ganadores. La operación fué redonda y al encontrarse con Englander después de la carrera se felicitaron mutuamente.

LA FRONTERA

La media hermana de Rochela que ayer hizo su debut, si bien es cierto que fué vencida con facilidad por Pardejona, corrió bastante bien y en su primer compromiso, salvado los inconvenientes de todo debut, ha de ser difícil arrebatarle el triunfo.

HUMBERTITO

Tal cual estaba anunciado hizo su debut este hijo de Galloway, confirmando totalmente sus ejercicios y respondiendo al favoritismo que se le depositó.

En su stud se le considera algo flojo, pero como entre sus contrarios no había uno que se destacara, Humbertito no encontró mayor resistencia para imponerse, dominando la carrera desde que fueron levantadas las cintas.

El representante del stud Lowland Boy no es para nosotros un potrillo de porvenir, pero sí capaz de adjudicarse más de un premio.

WAR CRY

En el stud Rancagua se confiada en el triunfo de este potrillo, pues venía a hacer su debut con una corrida de 1'14", pero como allí las cosas no cambian por más tino que haya, todo sale mal.

War Cry es un tordillo por Le Samaritain de muy linda presencia y que debe abandonar la categoría de perdedor en su primera presentación con todo que en su próximo compromiso que es el jueves lleva un serio rival tan meritorio como él, y que es Lance.

TRESOR

El entraineur Fillippi presentó a Trésor en el máximum de estado, y el hijo de Ovación ha producido una performance muy digna de tomarse en cuenta.

Puede decirse que la carrera ha sido entregada por el jockey Englander, quien en un solo detalle, ha favorecido visiblemente a Last Reason.

Si Trésor ocupa desde los 1.000 metros la colocación de Evoé o Mustafá y lo hace emplear, teniendo en cuenta el tren lento de la carrera, tenemos casi la seguridad, por no afirmarlo, que a él y no a Last Reason le hubiera correspondido la victoria.

Puede disculpársele a Englander porque en realidad ha sido para él una monta improvisada, pero Trésor con su jockey hubiera sido ayer el ganador de ese clásico.

VADARKBLAR

Circulaban los más favorables rumores sobre este potrillo y ya lo sabíamos desde la víspera, pero como su estado era aún algo deficiente, no lo hicimos nuestro candidato.

En cambio en cuanto rorra ha de halerlo con más éxito que ayer y desde ya nos parece que ha de ser difícil arrebatarle el triunfo.

GRINGUITO

Nos llamó la atención la carrera producida ayer por el hijo de Old Man, al verlo llegar triunfante en el handicap final. El domingo anterior el pupilo del stud Don Gonzalo, en la carrera ganada por Pas-si-Mal, finalizó último a 100 metros de la hija de Diamond Jubilee.

En esa ocasión lo corría el aprendiz Morales y tenía 6.000 boletos; ayer con Máximo Acosta consiguió 11.425 y ganó la carrera, como quiso su jockey, es decir, al galope.

Si bien es cierto que entre un jockey y otro hay diferencia, no es menos exacto que entre una y otra performance hay un algo de raro que no nos explicamos, ya que el Don Gonzalo ha sido siempre una caballeriza seria. Gringuito el día indicado largó último y último sin aventajar a nadie llegó a la raya, y ayer entró 8 cuerpos delante de El Kaiser que aquel día precedió por 5 al hijo de Old Man con más peso.

En fin, un misterio que francamente no nos explicamos, pero que necesita una aclaración.

Como progresan algunos caballos!...

EVOE

Es en realidad una lástima que el stud Aivear haya resuelto presentar ayer al hijo de Old Man en el clásico Porteño; no precisamente porque tuviera más o menos probabilidades que sus contrarios, sino porque comprendemos que Dijital necesita de ese buen compañero; que está muy próximo el clásico Casares, y que también se aproxima la época de los grandes premios y el hijo de Old Man ha sido expuesto y dejado en descubierto, de que no se le debe tener mayormente en cuenta, si pretende disparar en la punta en la carrera del próximo domingo.

CAMPANAZO

Se sabía que el caballo no tenía el estado de otras veces y que posiblemente sería batido, pero en esta ocasión estamos completamente de acuerdo con sus propietarios al decir que el jockey Acosta se ha esmerado muy

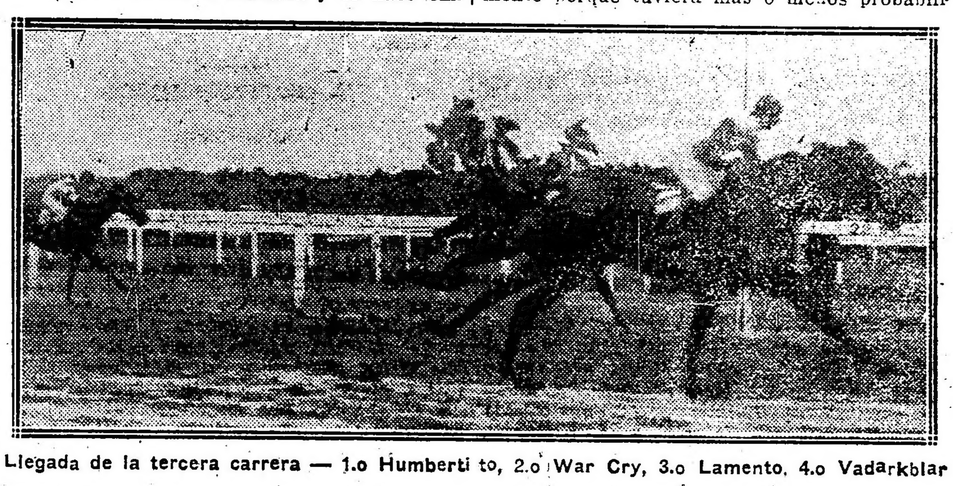

Llegada de la tercera carrera — 1.o Humbertito, 2.o War Cry, 3.o Lamento, 4.o Vadarkblar

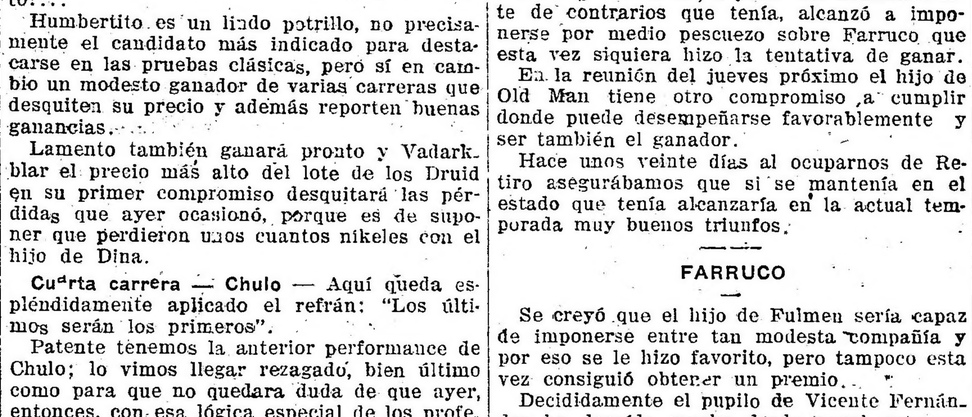

Llegada del clásico Porteño — 1.o Last Reason, 2.o Trésor, 3.o Campanazo, 4.o Evoé,

Clásicos Los Haras y Salvador J. Boucau

CONCURSO HIPICO

1er. Premio: UN CRONOMETRO DE ORO

Con el objeto de favorecer a nuestros numerosos lectores de carreras, hemos resuelto abrir un concurso, en el que ofrecemos al ganador como recompensa un cronómetro de oro, que desde hoy se exhibe en las vidrieras de la joyería "Maxima", calles Corrientes 820.

Debe indicarse para optar al premio designado:

El resultado de los clásicos Los Haras y Salvador J. Boucau, a disputarse en la reunión del 27 del corriente, señalando el orden de llegada hasta el cuarto puesto.

Para evitar empates y por lo tanto sorteos, debe indicarse el tiempo de la carrera, y el que haya estado más próximo al marcado por el reloj oficial, será el favorecido con el cronómetro de oro.

Se pueden enviar cuantas soluciones se quiera, siempre que cada una de ellas esté acompañada por el cupón correspondiente a este concurso.

Las cartas pueden enviarse desde hoy, hasta el 25 del corriente a las 12 m., hora en que quedará clausurado el concurso.

La revisión e los cupones se hará el viernes 26 a las 12 m., en presencia de los interesados.

Cada sobre, para ser válido, debe llevar la siguiente inscripción: "Clásico Los Haras y Salvador J. Boucau", y dirigidos a la administración de este diario, Avenida de Mayo 769.

CLASICO LOS HARAS

1a. . . . . .

2a. . . . . .

3a. . . . . .

4a. . . . . .

Tiempo . . . . . .

CLASICO SALVADOR J. BOUCAU

1a. . . . . .

2a. . . . . .

3a. . . . . .

4a. . . . . .

Tiempo . . . . . .

Nombre . . . . . .

Dirección . . . . . .

PROBABLES COMPETIDORES

CLASICO LOS HARAS

Ocurrescia, Domingo Torterolo.
Pas-si-Mal, Manuel Lema.
Felpilla, Máximo Acosta.
Canora, David Englander.
Dijital, Francisco Arcuri.

CLASICO S. J. BOUCAU

Palpalá, Domingo Torterolo.
Ascasubi, no corre.
Entretenido, Francisco Arcuri.
Comunal, Juan Fernández.
Florilegio, Angel Navarro.
Pacará, David Englander.
Submarino, Enrique Saavedra.
Bucólica II, Roberto Carabajal.
Saca Chispas, X. X.
Gran Señor, Máximo Acosta.
Majestuosa, Alejo Sánchez.

PINERAL
EL MEJOR APERITIVO

GINEBRA "Bols" LA MEJOR QUE EXISTE

CONCURSO HIPICO

Todo lector de LA EPOCA puede tomar parte en este concurso con sólo llenar el correspondiente cupón adjuntando un cheque de los cigarrillos Intransigentes que contiene cada atado, el que debe ser remitido antes de las 12 de la mañana del domingo, indicando en el sobre "Concurso hípico".

Los premios son los siguientes:

1.o Dos cajas de cigarrillos "Intransigentes" al que indique 5 ganadores.

2.o Cuatro cajas de cigarrillos "Intransigentes" y una docena de fotografías del interesado o de la persona que él indique, al que acierte 6 ganadores.

3.o Varios objetos valiosos, que elegirá el favorecido al que indique 7 ganadores.

4.o Un cronómetro de oro 18 quilates al que indique 8 ganadores, premio que como los anteriores, otorgarán los cigarrillos "Intransigentes".

En todos los casos debe indicarse el nombre del caballo y no el del stud.

El envío de las cartas es sin límite; el catedrático puede hacer todas las combinaciones que quiera, siempre que se ajuste a las reglas establecidas por este concurso.

Una misma persona no podrá optar a dos premios en una misma reunión, tomándosele en cuenta, a los efectos de este concurso sólo a la carta que marque mejor punto:

El cupón va en la página 13

"Maxima"

COMPRA DE ALHAJAS, POLIZAS y AUTOMOVILES

Paga el máximun, vende al mínimum

SE VA A DOMICILIO

820, CORRIENTES, 820

Unión Telefónica 969, Libertad

poco al dirigir al hijo de Diamond Jubilee, haciendo todo el codo nuevo a media cancha y abriéndose enormemente al entrar en la recta final.

HIPODROMO ARGENTINO

Programa oficial a efectuarse el jueves 25 de mayo (feriado) de 1916:

Primera carrera

Para todo caballo de 3 años que no haya ganado. Peso 56 kilos. Premio $ 4.000 al 1.o, 400 al 2.o y 100 al 3.o. Entrada $ 40. Distancia 1.500 metros. (Para aprendices).

1	Mozador	56	10	Remember	56
2	Waterville	56	11	Bajo Hondo	56
3	Deán Funes	56	12	Lamberti	56
4	Bicarbonato	56	13	Aspirante	56
5	Blanco	56	14	Pick-me-up	56
6	Zanguango	56	15	Francisco José	56
7	Bolita	56	16	Castañazo	56
8	Milichus	56	17	Aclamación	54
9	Anselmo	56	18	Kilinga	54

Segunda carrera

Para potrancas de 2 años que no haya ganado. Peso 56 kilos. Premio $ 4.000 a la 1.a, 400 a la 2.a y 100 a la 3.a. Entrada $ 40. Distancia 1.200 metros.

1	Bellezarda	56	8	Como Luz	56
2	Cazuela C.	56	9	Pasión	56
3	Enamorada	56	10	La Maravilla	56
4	Tesaberá	56	11	Caché	56
5	Fresquilla	56	12	Chritumas	56
6	Nuty	56	13	Zarigüeya	56
7	Lady Derby	56			

Tercera carrera

Para potrillos de 2 años que no haya ganado. Peso 56 kilos. Premio $ 4.000 al 1.o, 400 al 2.o y 100 al 3.o. Entrada $ 40. Distancia 1.200 metros.

1	Grecian	56	6	War Cry	56
2	Lance	56	7	Tresillo	56
3	Etrusco	56	8	Robin	56
4	Humbertito	56	9	Well Meant	56
5	Gracian	56			

Cuarta carrera

Para caballos de 3 años y más edad (con exclusión de yeguas) que no hayan ganado más de $ 30.000. Peso 43 kilos. Recargo 1a 1 kilo por cada $ 2.000 ó fracción mayor de $ 1.000 ganados. Premio $ 4.500 al 1.o, 450 al 2.o y 100 al 3.o. Entrada $ 45. Distancia 2.000 metros.

1	Bizet	56	10	Estribor	50
2	Cracker	55	11	Retiro	49
3	Matatías	53	12	Congrio	49
4	Sombrío	53	13	Fachinal	48
5	Tamandaré	53	14	Dieufort	48
6	Popular	51	15	Aluvión	46
7	Lovelace	51	16	Corchito	45
8	Zaratustra	50	17	Lord French	45
9	Chulo	50			

Quinta carrera

Premio Salvador J. Boucau — Para productos nacidos desde el 1.o de agosto de 1913. Peso 54 kilos. Recargo de 2 kilos por cada premio clásico ganado. Premio $ 8.000 al 1.o, 800 al 2.o y 400 al 3.o. Entrada pesos 40. distancia 1400 metros.

1	Entretenido	56	7	Saca Chispas	54
2	Comunal	54	8	Gran Señor	54
3	Cacique	54	9	Majestuosa	54
4	Florilegio	54	10	Palpalá	54
5	Pacará	54	11	Ascasubi	54
6	Submarino	54	12	Bucólica II	52

Sexta carrera

Premio Los Haras — Para toda yegua. Peso por edad. Premio $ 10.000 a la 1.a, 1.000 a la 2.a y 500 a la 3.a. Distancia 2.000 metros. Entrada pesos 50.

1	Dijital	58	4	Ocurrencia	55
2	Felpilla	58	5	Canora	55
3	Pas-si-Mal	55			

Septima carrera

Handicap para todo caballo ganador de más de $ 15.000 (limitado entre 62 y 45 kilos). Premio $ 5.000 al 1.o, 500 al 2.o y 100 al 3.o. Entrada $ 50. Distancia 1.600 metros. (Excluídos los aprendices).

1	Last Reason	62	6	Chucker Out	51
2	Radiant	54	7	Pegaso	50
3	Melik	53	8	Estro	45
4	Prólogo	52	9	Palanta	45
5	Siete y Medio	52	10	Grey Eyes	45

Octava carrera

Handicap para todo caballo ganador de más de $ 8.000. Premio $ 5.000 al 1.o, 500 al 2.o y 100 al 3.o. Entrada $ 50. Distancia 2.500 metros.

1	Duc de Róvigo	58	6	Royal Drop	54
2	Sombrío	56	7	Lovelace	50
3	Tejuela	55	8	El Kaiser	49
4	Repique	55	9	Majestad	49
5	Beleno	54	10	Retiro	46

CHULO

Las carreras van resultando algo más difíciles de lo que suponemos, y es así como vemos con toda frecuencia ganando a los caballos que han entrado últimos en su anterior compromiso.

Ayer uno de los varios que pueden ir incluídos en esta categoría, ha sido Chulo, pero francamente no hay nada que decir, cuando ha pasado desapercibido.

El entraineur Federico Fernández entretan-to se adjudicaba una carrera, cosa que de mucho tiempo atrás no le ocurría.

HANDICAPS

Asignación de pesos para las reuniones a efectuarse el domingo 28 de mayo y jueves 1 o de junio (feriado) de 1916:

Cuarta carrera, distancia 2.000 metros — Estro 57 kilos; Palanta 55; Cracker 52; Ríome 52; Royal Drop 50; Bilfken II 50; Estribor 48; Gaiteiro 46; Farruco 46; Ermita 43, Pesado 42; Lord French 41; Snchez 40.

Séptima carrera, distancia 1.600 metros — Aguerrido 60; Escándalo 55; Pachinero 52, Tata Dios 52; Estro 51; Red Jacket 50; El Bizet 50; Beethoven 50; Grey Eyes 50; Solitud 48; Perjura 47; Espartillar 44; Keddy 44, Petit Duc 42; Sandringham 41; Deseada 40; Chaleca 40.

Octava carrera, distancia 3.000 metros — Lusitano 60; Maraschino 52; Retrechero 52; Facundo III 51; Tejuela 47; Repique 47; Royal Drop 49; San Luis 40; Gringuito 43; El Kaiser 41; Lefévre 41; Retiro 41; Sincera II 40; Marucha 40.

Cuarta carrera, distancia 2.000 metros — Wotan [illegible]; Pegaso 53; Randorf [illegible]; Retrechero [illegible]; Royal Drop 47; Congrio 45; La Viola [illegible]; Sincera II 40; Kirós [illegible].

Séptima carrera, distancia [illegible] metros — Mustafá 62; Radiant 57; Aguerrido 57; Maraschino 52; Diamant 49; Farol 48; Estro 45; Palanta 47; Beethoven 47; [illegible] 44; Deseada 43; Espartillar 41; Kiddy 41; Gaiteiro 40 kilos.

Octava carrera, distancia 3.000 metros — Mustafá 54; Lusitano 57; Maraschino 54; Pas-si-Mal 54; Facundo III 50; Repique 44; San Luis 40; Majestad 40; Lefévre 40; Gringuito 40 kilos.

EL CLASICO PORTEÑO

Last Reason

Nos ha correspondido indicar el ganador de la carrera clásica corrida ayer, no precisamente porque consideramos al hijo de Diamond Jubilee como el animal superior del lote, sino que para el pronóstico influían determinadas carreras que nos resolvían a indicarlo como el probable ganador.

Sin embargo, no debemos restarle méritos porque hay en realidad muy pocos caballos tan nobles como él, y no hablemos de su carácter, porque en sus carreras hasta demuestra ser inteligente; él mismo se conoce, y arremete si se le deja, cuando debe hacerlo, buscando por todos los medios posibles el triunfo. Basta ver la campaña que ha realizado para comprender que hay muy pocos caballos de su temple y nobleza.

Todavía hay varios premios a disposición del hijo de La Zíngara y su experto propietario no ha de desperdiciar ni uno solo de ellos.

SIETE Y MEDIO

El hijo de Le Sancy ha caído de su pedestal, es decir, si a él había llegado escalando unas fantásticas escaleras, porque en realidad no tenía conquistados grandes méritos. Sin embargo en 1.000 metros lo considerábamos imbatible, de acuerdo con la opinión de su caballeriza y su defección nos ha sorprendido (?).

Siete y Medio ganará buenos handicaps, pero vale muy poco. Es un caballito... y nada más, lo que comparado a todo lo que nosotros hemos escuchado, es un mito. Ocurrencia, Dijital, Last Reason, todos debían caer vencidos por el pupilo de Antonio Jaén en cualquier distancia.

Decididamente en el turf hay muchos juicios desequilibrados y es bueno conocerlos para que todos los tengan en cuenta...

PETITE CHOSE

Hay que reconocer que en carreras de tiro derecho a la hija de Greenan hay que respetarla. Handicap que ella disputa, no hay kilos que le molesten y lo prueba su foja de servicios.

Ayer, a pesar de sus 59 kilos, la monta de Cariola y los contratiempos que tuvo, finalizó sobre Porteña y produciendo una performance honorable.

El stud Tucho hacía mucho tiempo que no se adjudicaba una carrera.

LOS VENCEDORES DE AYER

Sumas ganadas

Nombres	Antes	Ayer	Total
Retiro	11.550	4.500	16.050
Farruco	10.350	450	10.800
Gaiteiro	13.650	100	13.750
Pardelona	—	4.000	4.000
La Pionera	—	400	400
Nochebuena	100	100	200
Humbertito	—	4.000	4.000
War Cry	—	400	400
Lamento	—	100	100
Chulo	8.500	4.500	13.000
Ronde du Soir	9.800	450	10.250
Ermita	17.900	100	18.000
Last Reason	152.447	8.000	160.447
Trésor	59.000	800	59.800
Campanazo	31.650	400	32.050
Petite Chose	92.125	4.500	96.625
Insula	27.450	450	27.900
Diamant	51.100	100	51.200
Farol	24.250	4.500	28.750
Beethoven	34.600	450	35.050
Bizet	26.300	100	26.400
Gringuito	19.150	5.000	24.150
Sombrío	19.600	500	20.100
San Luis	15.000	100	15.100

FAROL

El hijo de Le Samaritain fué nuestro favorito por dos razones, primeramente porque terminaba de ganar una buena carrera sobre Idolatría y Estribor y aunque en esta nueva prueba sus enemigos eran muy superiores, confiábamos en que el jockey Arcuri sabía sacar el mejor partido de su caballo, y hemos estado bien en lo cierto, porque corrido a la expectativa y conservado hasta la entrada de la recta, Farol se adjudicó el triunfo en una lucida atropellada, y haciendo gala de condiciones estimables, siempre que se le dirija como esta vez.

Sin embargo, desde la víspera se había hecho circular la versión de que el pupilo de Francisco Orezzoli corrido con freno fracasaría y esto no nos extraña, porque nuestro hipódromo hoy está repleto de inteligentes que se convierten en consejeros, propagandistas de tal o cual jockey y es un defecto de charlatanerismo que deben tratar de evitar muchos que lo aceptan con demasiada benevolencia.

STUD ATUCHA

El encargado de dirigir la preparación de los pensionistas del stud Atucha en lo sucesivo, será el entraineur José Casella, a excepción de Proteo que ya se encuentra alojado en la caballeriza de Rosendo Aquino.

Bentancourt posiblemente hará entrega de los caballos recién hoy, y éstos serán alojados en el antiguo stud Gran Muñeca.

EL DISTANCIAMIENTO DE AYER

Porteña resultó ganando el handicap de 1.600 metros, pero pocos metros antes del triunfo se recostó sobre Insula y esta a su vez molestó a Petite Chose.

Fué tan visible el contratiempo, que todo el público pidió esa resolución y ante la insistencia de esa protesta que se reconoció correcta, se resolvió distanciarla del primer puesto.

Al jockey Enrique Saavedra se le puso de a pie hasta el 31 de agosto y reconociendo con exactitud las impresiones del caso todos están de acuerdo en este castigo, porque se trata de un jockey que hace demasiado gala de sus triunfos cuando los obtiene y es un defecto que es necesario corregir.

LOS JOCKEYS

Torterolo ganó con Humbertito; Arcuri con Farol; Acosta con Gringuito...

Para mal de Porteña, Saavedra fué su jockey; hemos dicho lo suficiente en otros lugares para insistir sobre este asunto.

Balstroqui fué el héroe de la primera; la victoria de Retiro mereció todos aquellos aplausos de los señores Luro.

Petite Chose ganó, luego entonces Cariola tendrá su comisión, ¿no? Bueno.

Englander tampoco hizo gran cosa para triunfar con Pardejona; la Saint Wolf volaba...

Como de costumbre, Morales tuvo que ser tratándose de un batacazo el jockey de Chulo.

Last Reason ganó una bonita carrera.

PREMIOS 25 DE MAYO, GÜEMES, CASARES Y CHEVALIER

Han ratificado su inscripción en estos premios a correrse en Palermo los días domingo 28 y jueves 1.o de junio (feriado), los siguientes caballos:

Premio 25 de Mayo, distancia 1.400 metros — Mimí Pinsón 54 kilos; Edith Cavell 54; Jacobina 54; Cantaridina 54; Sirena IV 54; Hungría 54; Efímera 54; Gallarda 54; Pera 54; Ranquela 54; Fresquilla 54; La Fleche 54.

Premio Güemes, distancia 1.400 metros — La Tentación 54 kilos; War Cry 54; Ojo Bravo 54; Entretenido 56; Pacará 54; Ligaroti 54; Palpalá 54; Ney II 54; Saca Chispas 54; Cristalino 54.

Premio Vicente L. Casares, distancia 2.500 metros — Campanazo 56 kilos; Dijital 5[illegible]; Evoé 60; Ocurrencia 54; Palanta 54; Mustafá 60; Last Reason 60; Pas-si-Mal 54; Canora 5[illegible]; Picacero 56.

Premio Raúl Chevalier, distancia 1.400 metros — Toiviac 55 kilos; Entretenido 55; Ascasubi 55; Charm 55; Ligaroti 55; Palpalá 55; Comunal 55; Ney II 55; Diakova 53; Cacique 55; Gran Señor 55; Saca Chispas 55; Majestuosa 53; Kurri 55; Falerna 53.

DEPORTES

FOOTBALL

Asociación Argentina de Football

POSICION ACTUAL DE LOS EQUIPOS

Primera división — Campeonato

	J.	G.	P.	E.	P.
Estudiantil Porteño	7	5	1	1	11
Racing	6	5	1	0	10
G. y E. de La Plata	8	4	2	2	10
Independiente	8	4	2	2	10
Platense	6	4	1	1	9
River Plate	7	3	1	3	9
San Isidro	7	3	2	2	8
Estudiantes	4	3	0	1	7
Porteño	5	3	1	1	7
Columbian	6	3	2	1	7
G. y Esgrima	6	3	2	1	7
Belgrano	6	2	2	2	6
E. de La Plata	7	2	3	2	6
San Lorenzo de Almagro	7	2	3	2	5
Atlanta	7	2	4	1	5
A. de Quilmes	6	0	2	4	4
F. C. Oeste	7	2	5	0	4
Boca Juniors	5	1	3	1	3
Quilmes	6	1	4	1	3
Tigre	7	1	5	1	3
Banfield	7	—	5	2	2
Huracán	3	0	2	1	1

LOS PARTIDOS DE AYER

COPA DE HONOR

Estudiantes v. Arg. de Quilmes—

En Palermo, field del C. A. Estudiantes se jugó ayer este encuentro por la copa de honor ante reducido número de espectadores.

Como se recordará, el equipo quilmeño en el match anterior, por Competencia, había conseguido eliminar a su rival, por lo que Estudiantes debía empeñarse en no permitir la repetición de aquella performance, lo que ocurrió no obstante la actuación de sus hombres, que en conjunto fué buena, imponiéndose al final el cuadro visitante por segunda vez en la temporada.

A la 1.45 p. m. bajo las órdenes del juez encargado de dirigir el encuentro se alistaron los cuadros en esta forma.

Estudiantes: M. Croce; A. Sicardi y O. Ivanissevich; M. Madero, J. de la Barrera y A. Pawlosky; A. Ochandio, F. Pawlosky, R. Maiztegui, M. Susán y L. Bownas.

Argentino de Quilmes: A. Barcos; R. Martínez y J. Ortega; S. Florentino, A. Palazzo y C. Georgetti; R. Pagano y N. N.

Iniciado el juego, ambas líneas de ataque se esforzaban por abrir el score, lo que consiguió el cuadro local a los 4 minutos de juego mediante un penal cometido por Ortega y que Ivanisevich convirtió en goal.

Un nuevo penal acaecido a los 12 minutos dió al cuadro visitante ocasión para empatar el match, lo que consiguió Leonardi, mediante un fuerte tiro a partir de este momento. Estudiantes pasó decididamente a la ofensiva, sin resultado hasta el fin de este período.

El segundo tiempo resultó más equilibrado y fué así como el equipo visitante en uno de sus avances obtuvo un corner a su favor que bien tomado por De la Serna dió a Pereyra la mejor oportunidad para acreditar a su bando el tanto que le valió el triunfo, finalizando poco después el match con lo que se clasifica para la segunda rueda de la copa de honor, siendo las posiciones éstas:

Arg. de Quilmes	2
Estudiantes	1

Porteño v. San Isidro—

La cátedra había señalado como el más interesante de los partidos de ayer, al jugado en Palermo entre los primeros equipos de Porteño y San Isidro. Dos razones fundamentalísima tenía para ello. La primera, la rehabilitación que debía obtener Porteño después de la inesperada derrota del domingo anterior frente á F. C. Oeste y la confirmación de un juicio que pudiera ser equivocado, después del sonado triunfo de San Isidro sobre el poroso equipo de Racing. Fué por ello que numerosa concurrencia presenció el partido en una serie sucesiva de emociones producidas por interesantes y bien llevadas combinaciones que mantuvieron las dos horas que se emplearon en continua expectativa.

El match, brillante desde todo punto de vista, pudo ser malogrado por la desacertada actuación del referee Sr. Luis Gil que dirigió el partido, visiblemente nervioso, penando jugadas de uno y otro bando sin haber infracciones, para reconocer más tarde enteramente su error y disculparse con los jugadores. Por esto, la victoria de Porteño tiene más valor ya que debió de luchar contra un equipo y contra los errores del referee que le correspondieron en mayor parte que a San Isidro.

El partido fué reñido. Porteño obtuvo un triunfo amplio y justo. Los ataques le correspondieron en mayor cantidad, aunque la defensa de San Isidro puso en evidencia su eficacia y anuló muchos avances. La labor del equipo visitante fué continua en la defensa y por momentos movida en el ataque. No así Porteño, cuyo equipo ayer no tuvo una sola falla, demostrando durante el transcurso del match una rara homogeneidad.

El primer tiempo tuvo la especial característica del juego correcto, donde sólo intervenían como factores del match las habilidades de cada jugador en el passing y en el dribbling; pero a medida que se descontaba tiempo en el segundo período, el juego fué tornándose brusco ante la imposibilidad del referee, cuya actitud provocó ruidosas protestas en el público partidario de los dos equipos.

Si durante el tiempo reglamentario no pudo establecerse un absoluto dominio de Porteño, aunque visiblemente atacara más durante el tiempo suplementario, se evidenció su superioridad, concretando el juego en terreno de los visitantes en forma abrumadora, sobre todo a raíz del segundo goal.

El triunfo de ayer le vale pues a Porteño como una rehabilitación amplia y lo acredita desde ya como uno de nuestros mejores equipos.

El juego dió comienzo a las 2.10 y los equipos tuvieron la representación siguiente:

Porteño: O. Vanini; R. González, Escarrá y O. Beltrame; J. Ayala, E. Uslenghi y V. Abadía; E. Galup Lanús, C. Izaguirre, F. Schweizer, M. Garat y P. Polimeni.

San Isidro: C. T. Wilson; J. Morroni y A. Olivari; G. Pérez, B. Yanon y G. Badaraco; I. Alzúa, A. Marini, C. Yanon, J. Malbrán y C. Bincaz.

El primer período fué sin duda el más interesante del match. En él no se consiguió abrir el score. Bincaz demostró sus grandes condiciones de forwards durante esta primera mitad para malograrlas en la segunda con su continuo juego brusco.

Al iniciarse el segundo tiempo, persistió la movilidad en las jugadas. Habían transcurrido 10 minutos y Polimeni fué detenido en mala forma por Pérez. El correspondiente free kick fué tomado por Uslenghi y la pelota cayó frente a la valla de San Isidro, siendo rechazada débilmente por Olivari, alcanzándola Polimeni y señalando el tanto.

El empate se produjo casi de inmediato. Los forwards visitantes llevaron un avance que finalizó con un recio tiro de Yanon que fué detenido por Vannini, quien hostigado por Marni y Alzúa tiró la pelota hacia la línea de toque donde ya fuera de juego la recibió Bincas e hizo un centro débil que detuvo Ayala en la puerta del arco pero la pelota cayó a los pies de Marini quien señaló el goal de empate.

Había terminado el tiempo reglamentario y el empate subsistió.

Sorteadas nuevamente las vallas se inició el tiempo suplementario y a los pocos momentos Polimeni finalizó una corrida con un recio tiro dirigido desde corta distancia batiendo a Wilson por segunda vez. Dos minutos más tarde el mismo jugador marcó el tercer goal al recibir la pelota de un peckiet tomado por Uslenghi.

Cuatro minutos habían transcurrido después de este tanto y Porteño se acreditó el cuarto y último goal por intermedio de Schweizer que batió a Wilson mediante un violento tiro recto y alto.

El score acusó el siguiente resultado:

Porteño	4
San Isidro	1

La actuación del referee ya la dejamos comentada.

Huracán v. Estudiantil Porteño—

La combinación bien ejecutada, los pases más efectivos y por fin el esfuerzo colectivo es el que da el triunfo en todo momento; esto es precisamente lo que por un acto de disciplina ha vivido ayer en el espíritu de todos los jugadores de Huracán.

A las 2 y 10 p. m. fueron alistados bajo las órdenes del juez G. Guassone ambos cuadros que se presentaron en la siguiente forma:

Huracán: F. Pazos; J. Idiarte y F. Spalassó; N. Carabelli, M. Bassadone y P. Martínez; F. Pérez, J. Laguna, A. Alberti, M. Salvarredi y L. Caldora.

Estudiantil Porteño: L. Carlés; J. E. Benítez y J. Garasa; E. Matozzi, G. Romero y Basurto; H. Mignaverry, J. M. [illegible], Comaschi, J. Pisa y A. Costa.

Ganado el sorteo por el capitán de Huracán decidió jugar en contra [illegible] y a favor del sol.

Estudiantil Porteño dió el primer [illegible] que fué desbaratado por la defensa [illegible] permitió desde [illegible] a los delanteros [illegible] avanzar; empero, sin lograr [illegible] arco del team visitante [illegible] los doce minutos de juego [illegible] decidido a arrojarse [illegible] modo poder evitar el tanto [illegible] nente.

Como errara Carlés en la [illegible] la completó alejando el peligro.

Tres minutos después de [illegible] iniciativa del Huracán obtuvo [illegible] después de cortarse por [illegible] un tiro bajo al arco [illegible] Carlés a que se empleara [illegible] ra con cierta debilidad la pelota [illegible] esta oportunidad Salvarredi [illegible] có el primer goal para su bando.

Desde ese momento el Huracán [illegible] sus constantes ataques [illegible] visitante una ruda tarea [illegible].

A los treinta y dos minutos [illegible] produjo el empate, merced a un [illegible] de los forwards visitantes [illegible] terminaron todos ellos al [illegible] Comaschi que recibió Mignaverry [illegible] a su vez devolvió a Comaschi y [illegible] dida de tiempo shoteó alto y [illegible] tiro Pazos no pudo atajar.

Un minuto antes que finalizara el primer tiempo Mignaverry hizo [illegible] Iriarte intentara [illegible] a Pazos [illegible] y se encargó de marcar el segundo goal.

Iniciado el segundo período los locales [illegible] con Laguna y Alberti; este [illegible] la pelota hizo un tiro al arco que fué detenido por Carlés, pero la pelota rebotó de sus rodillas al travesaño cayendo dentro del arco y produciéndose de este modo el goal y por consiguiente se [illegible] en el [illegible] tes del minuto de reiniciado el juego. Otros minutos más tarde Bassadone [illegible] ner muy bien dirigido y Caldera de un golpe de cabeza anotó para su bando un [illegible] to.

Dentro de las mismas características [illegible] tades continuó desarrollándose el juego hasta que a los treinta y siete minutos Alberti anotó otro goal después de un corner tomado por Bassadone.

Habiendo llegado la hora de la terminación se registraba el siguiente resultado:

Huracán	[illegible]
Estudiantil Porteño . . .	[illegible]

No hemos de terminar sin dejar [illegible] constancia. En ningún momento [illegible] de los cuadros que nos ocupa ha logrado exteriorizar una manifiesta superioridad, lo que quiere decir que en todo momento el juego fué equilibrado.

Si una de las vallas en ciertos momentos se vió en serios peligros de caer también a igual riesgo se vió expuesta la otra.

El referee señor Guassone actuó con su acostumbrado acierto y corrección.

Racing v. Tigre—

Racing decae; en parte por la ausencia sistemática de sus hombres y en parte por el poco criterio del capitán del cuadro al asignar los puestos a los jugadores. Nunca hubiéramos creído que Tigre a pesar de ser un medio de regular poder pudiera tener en jaque al famoso campeón que se duerme en sus glorias. Rosarino Central, San Isidro y todos los que presenciaron el partido en Avellaneda convendrán que Tigre en todo momento fué superior a su adversario y que Racing efectivamente decae. Esperamos que de una vez por todas el cuadro de Avellaneda se reorganice y vuelva por sus fueros, pues de lo contrario se le esfumará este año el anhelado campeonato.

A las 2.30 p. m., bajo la dirección de P. Mac Carthy, se alistaron los cuadros en la siguiente forma:

Racing: Arduino; Price y Ohaco; Viani, Calzar y Machiavello; Canavery, Vivaldi, Marcovecchio, Hospital y Perinetti.

Tigre: Calzetta; Hamerer y Dell'Armelina; Fereyra, Lestrade y Kehoe; Hessinger, Seida, Martín, Pravato y Marello.

Ganado el sorteo por el capitán de Racing, correspondió a los delanteros de Tigre iniciar el juego, pasando a maniobrar en el campo de los locales.

A los 20 minutos, Hessinger se posesionó y después de esquivar a varios contrarios envió un centro; intercedió Ohaco, aunque no en forma que impidiera que a tomara Pravato y marcara el primer tanto.

Sin otras incidencias terminó el primer tiempo con un goal de ventaja para Tigre.

En el segundo período inició el juego Marcovecchio, pero a los 30 minutos Martín al recibir la pelota mal rechazada por Arduino no tuvo inconveniente para dirigir un ajustado tiro esquinado que batió a este por segunda vez.

Después de varios cambios de puestos en las líneas de Racing, el juego hasta entonces favorable a Tigre cambió radicalmente de aspecto.

A los 9 minutos, después de un centro de Canavery, originó un entrevero frente a la valla de Tigre y al que puso fin Marcovecchio con un tiro corto y violento que señaló el primer tanto para Racing.

A los 25 minutos el mismo jugador aprove-

Ferrocarriles del Estado

RED DE TROCHA ANGOSTA

Servicio de pasajeros, encomiendas y cargas combinado con los ferrocarriles Central Córdoba y Central Argentino para las Sierras de Córdoba, provincias de Santa Fe, Córdoba, San Juan, La Rioja, Catamarca, Santiago del Estero, Tucumán, Salta, Jujuy y La Quiaca (frontera boliviana).

Servicio internacional con Bolivia vía La Quiaca.

La estación Embarcación del Central Norte (sobre el río Bermejo) terminal de la línea Oriente a Bolivia es la más a propósito de la Sierra (Bolivia).

Véase los horarios de trenes en las estaciones; por más datos a los jefes de estación, al gerente en Cruz del Eje para el Argentino del Norte, al gerente en Tucumán para el Central Norte o a la administración general (oficina de informes) Perú 672, Buenos Aires.

LUIS RAPELLI,
Administrador general.

CAJA POPULAR DE AHORROS de la Provincia de Buenos Aires

EMISIONES a sortearse en el mes de MAYO

DIA 27. — EMISION 247 $ 20.000

Del premio mayor se deducirá el 5 % para premiar el número anterior y posterior

TODAS DE 25 MILLARES

CASA MATRIZ: Calle 45 número 581, LA PLATA

Oficinas en Buenos Aires: RIVADAVIA 1392

chando una indecisión de Hamerer y de Calzetá señaló el segundo tanto para su bando.

Igualado el score los teams se redoblaron para definir el empate a su favor, lo que consiguió Racing por intermedio de Ohaco como consecuencia de un esfuerzo individual.

Terminó el encuentro con el siguiente resultado:

Racing 3
Tigre. 2

El juez señor P. Mac Carthy actuó correctamente.

Independiente v. Gimnasia y Esgrima—

En el field del club de Gimnasia y Esgrima se midieron ayer tarde, por la primera rueda preliminar de la Copa de Honor, los primeros teams de los clubs arriba mencionados.

El partido careció de jugadas lucidas, salvo en una que otra ocasión en que las líneas de forwards realizaban corridas peligrosas, producto de las cuales Independiente consiguió anotar sus tres tantos.

Gimnasia y Esgrima se presentó al field con la ausencia de su arquero habitual, Sagastume, reemplazándolo Palacios de la división interior. El equipo jugó mal, con desgano, lo que fué bien aprovechado por Independiente, que se mostró más entusiasta y más oportuno.

El referée, don Sebastián Roselló, hizo alistar a los teams, que se presentaron así formados:

Independiente: S. Miguens; N. Urtasun y R. O. Sande; J. Cánepa, E. A. Sande y J. Ventureira; P. Garré, A. Cherro, P. Rodríguez, A. Arroyuelo y A. Galeano.

Gimnasia y Esgrima: A. Palacios; M. Apraiz y A. Reparaz; C. Iraola, A. H. Malfino y J. Pedacci; J. Perazzo, M. Hiller, L. Morgen, C. Aguilar y Bordieu.

Independiente jugó en el primer período con el fuerte viento a su favor. Habían transcurrido 11 minutos, cuando Garré marca el primer tanto, mediante un tiro corto y bajo. Este tanto fué hecho hallándose tres delanteros de Independiente en posición evidentemente off-side.

Diez minutos después el mismo Garré inicia una veloz corrida por su wing y después de esquivar a Pedacci, dirige un fuerte tiro que Palacios detiene a medias, lo que aprovecha Garré para shotear nuevamente, marcando el goal.

A los 3 minutos consigue el team visitante su tercer y último goal por intermedio de Arroyuelo.

En el segundo período no supo Gimnasia aprovechar la ventaja del viento.

A los 35 minutos de este segundo tiempo, el referée por foul de E. Sande a Morgan, otorga un puntapié libre que, dirigido por Molfino, cabecea Margon, anotando el único goal de Gimnasia.

Poco después, Rodríguez, del team visitante, a raíz de una colisión con Apraiz, sufre la fractura de la clavícula izquierda, retirándose acto continuo de la cancha.

Termina el match con el score siguiente:

Independiente 3
Gimnasia y Esgrima 1

Correcto el referée don Sebastián Roselló.

F. C. Oeste v. Gimnasia y Esgrima de La Plata—

Este partido jugado ayer en La Plata finalizó con un empate. F. C. Oeste jugó en forma encomiable, mejor que su rival, el cual no actuó con la misma seguridad que en ocasiones anteriores. El referee hizo alistar a los teams de la siguiente manera:

Gimnasia y Esgrima de La Plata: E. Fernández; D. Bernasconi y J. Iglesias; Naón Felices y H. Negri; Alvarez, Bottaro, Conti, Girotto y Arrúa.

F. C. Oeste: P. Garbagnatti; A. Pini y A. Aguila; S. Barbera, R. Caprile y R. D. Lorenzo; A. Elordi, J. B. Pini, S. Sayanes, V. S. Angeletti y F. Crespo.

A los 10 minutos Bottaro, al recibir un pase de Arrúa, marca el primer tanto con un shot bajo y cruzado.

F. C. Oeste a continuación logra dominar a su rival y a los 42 minutos de este período, Pini cede la pelota a Elordi el cual tira alto y esquinado, venciendo fácilmente a Fernández.

En el segundo período obtiene a poco de iniciado su último tanto, por intermedio de Angeletti, quien aprovechó el abandono que Fernández hiciera del arco.

Poco después Bottaro emplea un fuerte tiro que Garbagnatti detiene, arremetiendo Conti, el cual marca el goal del empate.

Como finalizara el partido sin variación en el score, se juega un tiempo suplementario, sin obtener ninguno de los dos equipos ventaja alguna.

En fin, finaliza el match con el resultado siguiente:

F. C. Oeste. 2
Gimnasia y Esgrima de La Plata. 2

Columbia v. Boca Juniors—

En el Caballito, field de F. C. O. y ante una numerosa concurrencia, se llevó a cabo ayer este interesante encuentro correspondiente a la primera rueda de la copa de honor.

La rivalidad existente entre ambos equipos por cuestiones de supremacía dió margen a que el público hiciera demostraciones de entusiasmo a medida que el encuentro se desarrollaba, en el que se realizaban brillantes jugadas por ambas partes, deseosos los equipos en lucha de mantener altos los prestigios que gozan entre nuestro público aficionado.

A las 2 p. m., bajo las órdenes del señor Lambrechts se alistaron los cuadros formados así:

Boca Juniors: Solans; Capelletti y Lamelas; Capellini, Pieralini y Elli; Calomino, Bertolini, Colla, Galeano y Romanoni.

Columbian: Rotondo; Bruno y Lanata; Pozzo, Pardo y López; Ginebra, Gianetto, Dannaher, Gelmi y Sacchi.

Actuó de juez satisfactoriamente el señor Lambrechts.

El equipo local sufrió la ausencia de uno de sus forwards, J. J. Pozo, que fué reemplazado en su puesto por el jugador Gianetto.

Realizado el sorteo de práctica, en el que resultó favorecido Boca, éste resolvió jugar con el viento a su favor.

Dannaher fué el encargado de iniciar el juego y pronto sus compañeros de línea se hicieron presentes en el ataque, aunque sin resultado.

Habían transcurrido 18 minutos cuando Calomino en posesión de la pelota se corrió por su ala y ya frente a la valle defendida por Rotondo hizo un medio pase a Bertolini, quien con un tiro corto y cruzado venció a Rotondo en forma excelente.

En el tiempo restante de este período el juego se mantuvo concentrado en el centro del field, hasta su terminación.

Reanudado el encuentro, Boca en el deseo de mantener la ventaja se afianzó en la defensa y sus forwards siempre más eficaces que los rivales, consiguieron el éxito deseado de aumentar la ventaja mediante un buen esfuerzo individual de Calomino que desde corta distancia batió por segunda vez a Rotondo mediante un leve tiro a un costado de la valla.

Volvió el juego a desarrollarse en el centro del field hasta que, cinco minutos antes de espirar el tiempo reglamentario, Columbian obtuvo su primer y único tanto que Ginebra marcó al tomarse un corner, finalizando más tarde el encuentro, siendo las posiciones:

Boca Juniors 2
Columbian 1

Con este triunfo Boca se clasifica para la segunda rueda de este trofeo.

El señor Lambrechts, árbitro del encuentro, jugó discretamente.

CAMPEONATO

Belgrano v. Estudiantes de La Plata—

En Belgrano, field del primero, jugóse ayer este partido por el campeonato de primera división.

El partido fué equilibrado, indicando el score un field reflejo de lo que fué el match.

A las 3 p. m. el árbitro N. Oury, hizo alistar a los equipos, que se presentaron en la siguiente forma:

Belgrano: H. Redell; B. Mallet y J. Brown; A. Girado, J. Hughes y L. Hughes; J. Ressano, A. Martín, J. Rubio, V. Gullerpe y H. Palmer.

Estudiantes de La Plata: O. Duarte; C. Galup Lanús y A. Castro; R. Tolosa, E. Ferreiroa y A. Letamendi; J. J. Lamas, D. Lazcano, P. García, J. Calandra y A. Capellini.

Estudiantes de La Plata inició el juego, logrando avanzar hasta muy cerca de la valla local, malográndose debido a la intervención de J. Brown, el cual cedió la pelota a los delanteros, quienes avanzaron en forma resuelta, ataque que Castro interceptó.

24 minutos habían transcurrido, cuando obtienen los locales su único tanto. Gullerme dirigió un pase a Rubio; Galup Lanús fracasó en su intento de detener al forward contrario, Duarte abandonó su puesto, circunstancia que aprovecha Rubio para marcar el tanto.

En el segundo período, el arquero local tuvo que emplearse numerosas veces y en ocasiones difíciles, saliendo siempre airoso.

Faltaban 5 minutos para terminar el match, Estudiantes de La Plata logra empatar, por intermedio de un fuerte tiro de Lazcano, poniendo fin a un peloteo frente a la valla local.

Poco después finaliza el match con el siguiente resultado:

Belgrano 1
Estudiantes de La Plata . . . 1

Bien el referée D. N. Oury.

Atlanta v. River Plate—

Por el campeonato de primera división, disputaron un match ayer tarde, estos dos equipos.

El resultado fué imprevisto. River Plate, team poderoso, fué vencido por Atlanta, que ocupa uno de los últimos puestos en el campeonato. Más; River dominó en todo momento a su rival, el cual le opuso una tenaz resistencia. Este, por su parte, emprendió bien pocos avances, en uno de los cuales logró obtener ventajas que le dieron el triunfo. El referée llamó a los teams que se presentaron así formados:

River Plate: C. Isola; A. Chiappe y P. Calneggia; A. Peruzzi, C. García y H. Simmons; R. Fraga Patrao, A. Ameal, E. Gainsarán, N. Rofrano y F. Taggino.

Atlanta: E. Bolinches; R. Valentini y M. Lessa; L. Busso, F. Denecini y A. Fredes; C. Vota, C. Chaves, R. Molina, E. Chapuis y P. Valenciani.

El primer período fué un completo dominio de River Plate, teniendo Bolinches que emplearse ante formidables shot de Fraga Patrao, Rofrano y Gaisarán.

En el segundo tiempo el team local continuó en la ofensiva y en una ocasión, cuando la caída de la valla de Atlanta parecía inevitable Fraga Patrao shotea desviado.

A los 26 minutos Valenciani elude la vigilancia de Chiappe y Calneggia, cediendo la pelota a Chapuis, el cual con un tiro corto vence a Isola.

Nueve minutos después el arquero local detiene bien un penal, otorgado por el referee a favor de Atlanta.

Terminó el match con el siguiente resultado:

Atlanta. 1
River Plate. 0

Desacertado el referee que dirigió el match.

San Lorenzo de Almagro v. Banfield—

En presencia de un numeroso público tuvo lugar ayer el encuentro concertado entre el primer cuadro del Club San Lorenzo de Almagro y el de Banfield en la cancha del primero. Dirigido por el juez señor A. Rolón dió comienzo el juego a las 2.55 p. m. con un avance de los visitantes, los que con acertadas combinaciones de sus delanteros, acercáronse a la valla defendida por Coll.

Este primer esfuerzo fué malogrado en el momento culminante por la prosición off side de uno de los jugadores.

Por espacio de algunos minutos siguió el juego movido e interesante, hasta que Sarau al recibir un pase del centro, se corrió por el ala izquierda hasta próximo al arco custodiado por Petersen, frente al cual produjóse un interesante entrevero que concluyó en un goal a favor de San Lorenzo.

El primer contratiempo no desanimó a los visitantes, los cuales al ponerse en juego nuevamente la pelota llevaron un nuevo y recio ataque a la valla contraria la que al poco caía vencida por un tanto marcado por Dolagaray por un pase de Roscoe.

A partir de este momento el juego entró en todo su apojeo y ambos bandos se esforzaron para obtener el desempate, terminando en esa forma el primer período.

Al iniciarse el segundo, lo hicieron con igual empuje y las dos defensas viéronse en serios y continuos apuros, lo que no obstó para que terminara el partido sin que les fuera posible modificar el score.

Alentados los locales por los éxitos de sus últimas actuaciones esperaban un fácil triunfo sobre sus rivales y éstos a su vez fueron al encuentro llevando la convicción de que ayer quebrarían la "guigne" de que están poseídos.

Los primeros se percataron al punto de su error y en cuanto a los segundos no pudieron obtener el fin que perseguían por la poca feliz actuación de su centro forward que malogró más de un éxito.

Los equipos estuvieron formados por los siguientes aficionados:

San Lorenzo: Coll; De Campo y A. Coll; Saccardo, Monti, Fernández, Etchegaray, Sarau, Urio y Gianella.

Banfield: Petersen; Rosetti y Rhom; Legarretta, Nai Foiro y Frumento; López, Brown, Dolagaray, Burton y Roscoe.

El juez A. Rolón actuó con toda corrección.

BRASIL

El football brasileño. — La Copa Río Branco y el Campeonato Sudamericano. — Intervención de la cancillería.

RIO DE JANEIRO, mayo 22. — Hace días un telegrama de Buenos Aires, reproducido en los diarios de aquí, dió a conocer la opinión reinante en el seno de la Asociación Argentina de Football, sobre la donación de la Copa Río Branco por el canciller Lauro Müller para ser disputada entre un equipo de brasileños y otro de uruguayos, en homenaje al primer aniversario de la colocación del hito de Aceguá, y según la cual ese match no se realizaría por no estar la Liga Metropolitana de Sports Atléticos de Río Janeiro afiliada a la Federación Internacional con sede en Amsterdam, como lo está la Asociación Uruguaya.

Como consecuencia de esta noticia se ha hecho público de que la cancillería había tomado oportunamente cartas en el asunto y la solución se hallase en vías de ser un hecho.

El ministro de relaciones exteriores, general Lauro Müller, se intersó por el reconocimiento de la Federación Brasilera de Sports Atléticos por la Federación Internacional de Amsterdam, y habiendo recibido oportunamente un memorial de la primera para que la cancillería cooperara en dicho reconocimiento, que involucraría la afiliación, telegrafió inmediatamente al ministro del Brasil en Holanda, para activar ese resultado.

Además, el 13 en el vapor Amazón siguió para Amsterdam el "dossier" de la Federación Brasileña de Sports Atléticos con el fin de obtener el reconocimiento inmediato.

De esta manera quedará resuelto el actual estado de relaciones sportivas entre la Argentina, el Uruguay, Chile y el Brasil.

El reconocimiento de la Federación Brasileña de Sports Atléticos implica reconocer a la Liga Metropolitana y a la Asociación Paulista de sports atléticos que con otras ligas estadoales están afiliadas a la Federación citada.

La Liga Paulista que constituyó la Federación Brasileña de Football y que es la que mantuvo hasta hace poco relaciones con la Asociación Argentina de Football, quedará fuera de ese reconocimiento por no estar afiliada a la Federación Brasileña de Sports Atléticos, que es la que dirige todos los sports en el Brasil y que tiene su origen en el comité Olímpico brasileño, fundado en 8 de junio de 1914.

De esta manera la realización del match por la Copa Río Branco y la intervención de los brasileños en el campeonato sudamericano organizado por la Asociación Argentina podrá ser un hecho, pues se espera cuanto antes la respuesta afirmativa del ministro de Holanda, que gestione el referido reconocimiento.

LIGA ROSARINA

(De nuestro corresponsal)

ROSARIO, mayo 22. — Ayer se jugaron por el campeonato de primera división los siguientes partidos:

Rosario Central v. Rosario Atlético. Venció el primero por el elevado score de 11 goals a 2.

—Gimnasia y Esgrima. Venció a Nacional por 3 goals a 0.

—Tiro Federal, derrotó a Central Córdoba por cinco goals contra uno.

—Provincial v. Sparta venció el primero por cinco goals a 1.

Deportes varios

MOTOCICLISMO

CLUB MOTOCICLISTA NACIONAL

Debido al mal tiempo de ayer, la comisión directiva del Club Motociclista Nacional ha postergado para el domingo próximo la fiesta deportiva que debía tener lugar en el Hipódromo de Temperley, quedando por lo tanto reabierto el registro de inscripciones para todas las pruebas, inclusive la del "menor consumo", hasta el viernes próximo a las 5 de la tarde. en las condiciones siguientes:

Carreras hasta 3 1|2 HP.: de sidecars, fuerza libre; de obstáculos: de motocicletas, hasta 7 HP.; gimkana y sortija, socios del C. M. N., gratis, no socios, $ 2 m|n: "prueba de menor consumo", socios del C. M. N. $ 2; no socios, $ 5 m|n.

Mañana, a las 9 de la noche se realizará en el club la distribución de los premios a los vencedores de las tres carreras efectuadas en el estadio de Palermo el domingo 23 del mes ppdo.

Los premios a distribuirse son los siguientes:

Carrera para motocicletas hasta 500 c. c3. Primer premio, medalla de oro, señor Gregorio Turón; segundo premio, medalla de vermeil, señor José Schiavone y tercer premio, medalla de plata, señor Tomás Fabregatte.

Carrera de motocicletas hasta 100 c. c3 HP. Primer premio, 4 argentinos, señor Raúl Rigan ti; segundo premio, 2 argentinos, señor Antonio Selmo y tercer premio, 1|2 argentino, señor Pablo Comino.

Carrera de sidecars, fuerza libre: Primer premio, medalla de vermeil, señor Daniel Deleang, acompañado por Domingo Campanella.

Segundo premio, medalla de plata, señor Federico Lamacraft, acompañado por Roque Sirolli.

Tercer premio, señor Ignacio Utarre, acompañado por Pedro Durquet.

CICLISMO

CLUB CICLISTA ARGENTINO

El premio "Otoño" disputado ayer en el recorrido Recoleta-Pacheco-Núñez, señala para los dirigentes del Club Ciclista Argentino uno de sus mejores éxitos deportivos.

La prueba de ayer, en la que intervinieron nuestros más prestigiosos corredores aficionados y profesionales, mantuvo durante su desarrollo los caracteres de una verdadera lucha.

El resultado general fué el siguiente:

Categoría profesionales: Primero, José Guzzo, en 1 hora, 47 minutos: segundo, Eugenio Delaye: tercero, Juan Ferro.

Categoría aficionados de primera: Primero, Carmelo Savarese, en 1 hora, 45 minutos: segundo, Antonio Secchi: tercero, Juan Rotondi.

Categoría aficionados de segunda: Primero, Juan Cassero, en 2 horas, 3 minutos; segundo, Manuel González: tercero, Rosendo Casal; cuarto, Bernardo Bergonzio: quinto, Carlos Delsal.

La prueba fué fiscalizada por los siguientes señores:

Jueces de salida y llegada: Fulgencio Parga, Alfredo Parga.

Contralor en Pacheco: David Parga.

En San Fernando: Guillermo Parga.

En San Isidro: Santiago Possenti.

Cronometrista: Pedro Vaccario.

Controles en motocicletas: Sabás F. Díaz, Ernesto A. Fasciolo, Adrián Campanella, Martín Laudini, Félix Detroix y Enrique Marié.

AVIACION

TRAVESIA DE LOS ANDES

Nos comunica nuestro corresponsal en Santiago de Chile que debido a que no ha llegado aún el ácido sulfúrico necesario para la fabricación del hidrógeno, se ha suspendido la partida de los aeronautas argentinos que debería tener lugar hoy.

TIRO

CLUB INTERNACIONAL DE CAZADORES

Fué disputado ayer en el stand de Rivadavia el premio denominado "Gran campeonato Diana".

El concurso dió comienzo a las 10 de la mañana, interviniendo en él tiradores rosarinos y de la institución organizadora.

El resultado general fué el siguiente:

El primero y segundo premio fué dividido entre os aficionados E. Midletton, del club Diana de Rosario, y E. Tolomet, del Club Internacional de Cazadores: el tercero y cuarto premios fueron divididos entre los socios señores V. Fogli y J. Belloto.

Las pollas disputadas fueron ganadas por los aficionados E. Midletton y J. C. Lea, del club Diana del Rosario, y T. Badano, J. Bellotto, A. Turco y E. Tolomel, del club organizador.

BOX

RACING CLUB LA PLATA

El presidente de esta institución ha resuelto invitar a los asociados a la reunión que tendrá lugar hoy a las 8.30 p. m. en el local del club Gimnasia y Esgrima de aquella ciudad, a fin de tratar sobre la reapertura del local del Racing Club.

FRANK HAGNEY

Se encuentra en Buenos Aires el conocido campeón australiano de box Frank Hagney. En el Casino hará demostraciones de box con su entrenador Kid Black. Hagney se caracteriza por la rapidez de sus golpes y su juego científico.

MUNDO COMERCIAL

EXTERIOR

BOLSA DE MONTEVIDEO

MONTEVIDEO, mayo 22. — Con regular animación se inició la semana bursátil. Si bien el movimiento del día no fue de importancia, los títulos negociados tuvieron en sus respectivas clausuras, precios que denotan firmeza en los valores. Se registraron estas cotizaciones:

Títulos hipotecarios de la serie O, a 90.50.
De la serie P, al contado, a 90.70.
De la misma serie para fin de mes, a 91.50.

En el puerto de Montevideo ubo hoy el siguiente movimiento de vapores:

Entraron: Strabo, de Liverpool; Reina Victoria Eugenia, de Barcelona; Sirio, de Río de Janeiro; Ovoca, de San Vicente; Ledvary, de Clyde; Phaeda, de Rotterdam.

Sale para ésa el Ciudad de Montevideo.

INTERIOR

BOLSA DE COMERCIO

Demanda y oferta de títulos

Los títulos que se mencionan a continuación fueron solicitados hoy en compra en la Bolsa de Comercio:

Mercado Central de Frutos, Compañía de seguros La Franco-Argentina, Compañía General de Fósforos, Compañía de seguros La Mundial, Compañía de Tierras del Oeste, Banco de Italia, Nuevo Banco Italiano, Mercado de Abasto Proveedor, Club Mar del Plata, Salinas Hnos. (fábrica de bolsas), Gath y Chaves, The River Plate Quebracho, Compañía Industrial Paraguaya, La Propiedad, Depósitos del Banco Francés, Deuda Interna Pública de Mendoza de 8 o|o, Compañía de Petróleo del Golfo San Jorge, Compañía de Nafta de Comodoro Rivadavia, Marina Mercante Argentina, Compañía de Navegación Nicolás Mihanovich Ltda., Quebrachales Paraguayos, Banco Comercial Italiano, Banco Industrial Argentino, Viñedos y Bodegas Francisco Uriburu, Bilz, Compañía Constructora Nacional, Cervecería Buenos Aires, Certificados del Banco de la Provincia de Buenos Aires, Banco Mercantil del Paraguay, Buenos Aires Building Society, Destilería Germania (preferidos).

Se anotaron ofrecidos en venta:

Compañía Azucarera Argentina, Nuevo Banco Italiano, Dep. de Tránsito de La Plata, Banco Francés, Banco Edificador, Banco de Comercio (en liquidación), El Fénix (fábrica de papel), Banco de Italia, La Vascongada, Talleres Metalúrgicos (antes Rezzónico y Ottonello), Deuda de la Provincia de Santa Fe de 1886 y 1893, Crédito Territorial de La Plata, Compañía Argentino Paraguaya de Maderas, Puerto Galileo, American Quebracho, La Argentina (fábrica de papel), Cervecería Río II, Banco del Comercio (en liquidación), Banco Comercial Argentino de Bell Ville, Compañía de Luz y Fuerza de Mendoza, Compañía General de Electricidad de Córdoba, Banco El Hogar Propio, Elaboración General de Plomo, La Previsora (seguros), Compañía Argentina de Pesca, Compañía Anglo-Argentina de Electricidad, Compañía Azucarera Tucumana.

Primera rueda

Cédula Hipotecaria Argentina de 6 o|o, antigua emisión, al contado: 16.000 a 95.10; 24.000 a 95.20; 30.000 a 95.30; total, 70.000.

Id. para mañana: 39.450 a 95; 23.000 a 95 20; 20.000 a 95.30; total, 82.450.

Id. para fin de mes: 30.000 a 95; 10.000 a 95.10; 10.000 a 95.20; total, 50.000.

Cédula Hipotecaria Argentina de primera serie, nueva emisión, al contado: 15.000 a 93.20.

Cédulas Nacionales de la serie H, al contado: 1.500 a 104.

Id. para mañana: 25.000 a 104.

Id. de la serie J, al contado: 18.000 a 95.

Bonos Municipales de Pavimentación (cupón semestral), para mañana: 20.000 a 73.40.

Certificados Municipales de 7 o|o, para mañana: 10.050 a 93.

Deuda Interna Consolidada, de 6 o|o, 3.a serie, al contado: 3.000 a 78.

Mercado Central de Frutos (oro), para mañana: 10 a 68.

Campos y Quebrachaes Puerto Sastre (oro), al contado: 200 a 3.15.

Id. para fin de mes: 400 a 3.15.

Id. para junio 30: 200 a 3.20; 500 a 3.25; total, 700.

Banco de Galicia, al contado: 60 a 71.50.

Banco Español, al contado: 17 a 120.

MERCADO DE CEREALES A TERMINO DE BUENOS AIRES

Primera rueda

Las operaciones que se detallan en seguida fueron anotadas en esta hora de negocios en cereales:

Trigo: para julio, 200 toneladas, a 7.22; para agosto, 400 id., a 7.26; 200 íd. a 7.25; 200 íd., a 7.24, y 400 íd., a 7.22 $.

CERTIFICADOS DE CALIDAD Y PESO

Desde el 1.o del corriente mes la comisión designada para examinar los creales destinados a warranteo ha expedido certificados de calidad y peso por un total de 600 toneladas de lino en seis partidas de 100 toneladas.

El total citado se halla depositado en los elevadores y graneros del F. C. C. A.

MERCADO DE VACUNOS (LINIERS)

Mayo 22 de 1916

Ningún cambio de importancia acusa el mercado al iniciarse la semana. Los compradores continuaron operando con poca demanda e interés, cerrando la plaza en la mañana de hoy con precios bajos y sin perspectivas de mejoría alguna.

En el mercado de cerdos las operaciones se mantuvieron muy desanimadas, siendo por tal causa sus precios muy desfavorables.

La entrada de hoy en este mercado fué de 4.587 cabezas, clasificadas en la siguiente forma: novillos, 2.750; vacas, 1.458; terneros, 325; bueyes, 54; porcinos entraron 1.493.

Los precios corrientes de la mañana fueron los siguientes:

Bueyes para consumo, de . .	83.50	a	200.—
Novillos m. esp. frig., de . .		a	210.—
Novillos esp. frigorífico, de . .	186.—	a	201.—
Novillos m. g. frigorífico, de	156.—	a	180.—
Novillos consumo, de	65.—	a	152.—
Novillitos consumo, de . . .	38.50	a	118.—
Vacas frigorífico, de	150.—	a	152.—
Vacas consumo, de	45.50	a	142.—
Vaquillonas consumo, de . .	47.—	a	125.50
Terneros consumo, de	25.—	a	62.—

Para porcinos los precios variaron entre $ 0.25 a $ 0.32 el kilo.

VENTAS DE HOY

Bargo, Lascurain y Etchegaray—	
60 vacas especiales, San Luis	125.—
4 novillos gordos, Córdoba	160.—
25 novill s c. gorda, Córdoba	115.—
55 novillos c. gorda, Córdoba	110.—
11 novillos b. carne, Córdoba	85.—
10 novillos b. carne, Córdoba	85.—
4 vacas g. y c. gorda, Córdoba	100.—
5 vaquillonas c. gorda, Córdoba	78.—
Arzeno y Hermanos, Fortunato B.—	
1 novillo flaco, Córdoba	84.—
15 novillitos b. carne, Córdoba	72.—
9 vaquillonas b. carne, Córdoba	64.—
9 terneros buenos, Córdoba	50.—
Aranect y Cía., Pedro—	
42 novillos m. gordos, La Pampa	180.—
Anasagasti Juan—	
10 novillos c. gorda, Pehuajó	120.—
5 novillos flacos, Pehuajó	65.—
12 terneros buenos, Pehuajó	40.—
Bunge y Born—	
24 novilos criollos flacos, C. de Areco	65.—
Bracht y Cía.—	
1 vaquillona g. y c. gorda, Córdoba	97.—
2 terneros regulares, Córdoba	35.—
7 terneros buenos, Córdoba	52.50
4 terneros buenos, Córdoba	59.—
4 vaquillonas c. gorda, Córdoba	75.—
4 vacas especiales, Córdoba	132.—
3 vacas g. y c. gorda, Córdoba	95.50
Benítez y Murré—	
69 novillos c. gorda, Córdoba	110.—
Bellocq e Hita—	
39 terneros buenos, Balcarce	50.—
3 terneros regulares, Balcarce	25.—
Cucullu Felipe L.—	
30 vacas g. y c. gorda, Santa Fe	100.—
6 vaquillonas c. gorda, Santa Fe	92.—
18 novillos b. carne, Santa Fe	88.—
Cooperativa de Hacendados—	
15 novillos m. gordos, Pehuajó	175.—
1 vaca g. y c. gorda, Pehuajó	105.—
2 vacas c. gorda, Pehuajó	82.—
2 novillos flacos, Pehuajó	75.—
1 ternero bueno, Pehuajó	42.—
Crotto Hermanos—	
22 novillos m. gordos, Córdoba	175.—
10 vacas especiales, Córdoba	125.—
7 vacas gordas, Córdoba	108.—
7 vaquillonas g. y c. gorda, Córdoba	93.—
Curutchet Juan—	
20 vacas m. especiales, Córdoba	134.—
10 vacas m. especiales, Córdoba	149.—
Chapar y Cía., Juan—	
6 vacas m. gordas, Pellegrini	115.—
Crespo y Rodríguez—	
6 novillos b. carne, Santa Fe	95.—
36 novillos b. carne, Santa Fe	91.—
3 bueyes g. y c. gorda, Santa Fe	135.—
2 novillitos c. gorda, Santa Fe	80.—
1 toro c. gorda, Santa Fe	120.—
11 vacas g. y c. gorda, Santa Fe	102.—
3 vacas m. gordas, Santa Fe	115.—
8 vacas c. gorda, Santa Fe	85.—
Ceballos y Cutré—	
22 novillos g. y c. gorda, Córdoba	135.—
Devoto y Cía., Tomás—	
7 vaquillonas g. y c. gorda, Villegas	160.—
9 novillitos c. gorda, Villegas	85.—
51 novillos c. gorda, Neuquen	126.—
30 vacas c. gorda, Neuquen	86.—
4 vacas m. especiales, C. Casares	137.—
2 vacas especiales, C. Casares	125.—
9 novillos m. gordos, T. Lauquen	180.—
7 vacas g. y c. gorda, T. Lauquen	195.—
Freyre Benito—	
10 vacas c. gorda, Santa Fe	80.—
42 novillitos b. carne, Santa Fe	102.—
Gual e hijos Ignacio—	
88 novillos carne gorda Córdoba	135.—
González y Bascarant—	
3 vacas gordas 9 de Julio	108.—
4 vaquillonas gordas ídem	167.—
3 novillitos carne gorda ídem	55.—
Gioja y Etchart—	
10 novillos m. especiales Quilmes	210.—
4 toros carne gorda ídem	115.—
5 vacas carne gorda ídem	105.—
3 novillitos carne gorda ídem	87.—
4 terneros buenos ídem	55.—
Gibson Hermanos—	
41 novillos carne gorda Córdoba	140.—
54 novillos carne gorda ídem	122.—
115 novillos carne gorda ídem	119.—
Luro Hermanos—	
6 vacas m. especiales Santa Fe	131.50
2 vacas carne gorda ídem	106.—
4 vacas carne gorda ídem	85.—
Lizarralde Hermanos—	
69 novillos especiales Córdoba	187.—
17 novillos m. gordos ídem	180.—
4 vacas m. gordas ídem	110.—
3 novillitos especiales ídem	118.—
39 vacas m. especiales Santa Fe	115.—
2 novillos carne gorda Córdoba	128.—
1 toro carne gorda ídem	134.—
2 vacas carne gorda ídem	100.—
8 novillos gordos Santa Fe	160.—
7 vacas gordas Santa Fe	108.—
2 vaquillonas carne gorda ídem	85.—
3 terneros buenos ídem	55.—
Lalor Juan—	
2 novillos flacos Córdoba	72.—
1 toro flaco ídem	89.50
13 novillitos buena carne ídem	94.—
16 novillos carne gorda ídem	124.—
2 vaquilonas gordas Córdoba	102.—
1 vaca carne gorda ídem	96.—
6 vaquillonas m. especiales ídem	125.50
1 vaca flaca ídem	127.—
12 novillos carne gorda ídem	103.—
14 novillos carne gorda ídem	107.—
14 novillos carne gorda ídem	108.50
11 vacas carne gorda Santa Fe	106.—
12 vacas gordas ídem	114.—
15 vacas m. gordas ídem	117.50
13 vacas m. gordas ídem	115.—
5 vacas m. gordas 25 de Mayo	122.—
2 novillitos carne gorda ídem	99.—
1 vaca m. gorda ídem	115.—
5 vaquillonas m. gordas ídem	106.50
6 vaquilonas carne gorda	97.—
3 vacas carne gorda ídem	102.50
8 vaquillonas carne gorda ídem	92.—
1 toro buena carne Córdoba	88.—
9 toros gordos ídem	180.—
1 novillo carne gorda ídem	110.—
9 novillos carne gorda ídem	150.—
Lanusse Pedro y Antonio—	
6 vacas carne gorda B. Blanca	81.50
10 novillos buena carne ídem	100.50
18 vacas buena carne ídem	72.50
20 novillos carne gorda ídem	140.—
4 novillos especiales Las Heras	201.—
5 vacas m. especiales ídem	125.—
1 vaquillona especial ídem	113.—
2 terneros buenos ídem	53.50
10 bueyes especiales Pellegrini	200.—
2 bueyes carne gorda ídem	143.—
2 bueyes ídem	136.—
1 vaca especial ídem	146.50
40 novillos carne gorda T. Lauquen	144.—
14 novillos carne gorda Puán	151.—
3 vacas carne gorda ídem	87.50
3 novillos buena carne ídem	99.—
23 terneros especiales Caseros	86.50
1 ternero m. gordo ídem	77.50
1 vaquillona carne gorda Córdoba	[illegible]
1 novillo flaco ídem	65.—
10 terneros buenos ídem	56.—
12 terneros especiales ídem	75.50
15 terneros gordos ídem	63.—
8 vaquillonas carne gorda ídem	98.—
12 terneros gordos ídem	67.50
19 terneros buenos ídem	53.50
1 novillo carne gorda ídem	118.—
14 vacas m. gordas ídem	121.—
23 vacas carne gorda ídem	98.—
1 ternero bueno ídem	49.—
3 novillitos gordos ídem	108.50
2 torunos carne gorda Santa Fe	111.—
2 vacas m. gordas ídem	120.—
1 ternero regular ídem	25.—
6 novillos b. carne, Santa Fe	90.—
5 vacas g. y c. gorda, Santa Fe	98.—
3 torunos gordos, Santa Fe	171.—
2 novillitos b. carne, Santa Fe	58.—
7 vacas g. y c. gorda, Santa Fe	95.50
10 novillos b. carne, Santa Fe	87.—
11 vacas b. carne, Santa Fe	72.50
20 novillos b. carne, Santa Fe	99.—
8 novillos b. carne, Santa Fe	94.—
1 toro c. gorda, Santa Fe	107.—
22 vacas c. gorda, Santa Fe	80.—
6 vacas c. gorda, Santa Fe	90.50
3 novillitos flacos, Santa Fe	58.—
3 vacas c. gorda, Santa Fe	93.—
20 novillos c. gorda, Santa Fe	107.—
Nale, Repetto y Cía.—	
13 vacas g. y c. gorda, Santa Fe	100.—
17 vacas c. gorda, Santa Fe	85.—
9 novillos flacos, Santa Fe	85.—

CASA VACCARO

ESTABLECIDA EN EL AÑO 1885

Para el Cambio General de Moneda y la compra y venta de Acciones y Títulos de renta Nacionales, Provinciales y Extranjeros, es la casa más recomendada de la República.

SEVERO VACCARO

AV. DE MAYO 646 - Buenos Aires

"HACIENDAS Y CAMPOS"

Florida 271, escritorio 3

CAMPOS con mucho pasto ofrezco en arrendamiento. Provincia Buenos Aires.

VACAS CRIOLLAS zona de garrapata (Santa Fe), deseo comprar.

OVEJAS LINCOLN ofrezco en venta cinco mil.

CASAS DE RENTA compramos al Norte, desde 30 a 200.000 pesos que reditúen 8 o|o.

TOROS DURHAM Y HEREFORD (zona de garrapata), ofrecemos en venta de 20 meses.

CAMPO con cincuenta toneladas de leña por hectárea, ofrecemos en venta.

2.000 CAPONES RAMBOUILLET ofrecemos en venta a $ 8.50.

Supervielle y Cía.

BANQUEROS

150, SAN MARTIN, 154

U. T. 6230 y 6231 Av. — C. T. 3493 C.

Administración de Propiedades e Hipotecas.

Alquilan escritorios de todas dimensiones, comprendiendo en el alquiler luz, calefacción, y distribución de correspondencia, en la Galería General Güemes. Edificio Supervielle y Cía.

Peña y Cía. Julio L.—
14 novillos gordos Córdoba 169.—
9 torunos flacos ídem 99.—
21 novillos gordos ídem 135.—
2 novillos carne gorda ídem 125.—
15 novillos buena carne ídem 90.—
9 torunos gordos Santa Fe 179.—
11 novillos carne gorda ídem 140.—
29 novillos carne gorda ídem 115.—
4 vaquillonas carne gorda ídem 95.—
25 novillos carne gorda Córdoba 119.—
9 vacas gordas ídem 115.—

Petersen y Gutiérrez—
15 novillos carne gorda Santa Fe 120.—
7 novillos buena carne ídem 90.—
7 bueyes flacos ídem 55.50
24 novillos carne gorda ídem 129.—

Palau y Cía. Sebastián—
41 novillos carne gorda B. Blanca 152.—
30 novillitos carne gorda T. Lauquen 63.—

Robredo A.—
21 novillos gordos San Luis 158.—
21vacas gordos ídem 115.—

Rodríguez Gabino—
22 vacas m. especiales Lobería 152.—

Roßger y Cía Gmo H —
1 vaca m. especial Córdoba 141.—
6 terneros especiales ídem 82.50
12 vaquillonas gordas ídem 101.—
5 novillos buena carne ídem 65.—
15 novillos buena carne ídem 95.—
8 vaquillonas buena carne ídem 70.50
42 novillos carne gorda ídem 145.—

Jolly Eduardo—
10 vaquillonas carne gorda M. Paz 86.—
5 vaquillonas buena carne ídem 65.—
17 terneros buenos ídem 56.50
24 terneros buenos ídem 57.—
3 terneros buenos ídem 49.—

Sivori y Bado—
30 terneros buenos Córdoba 66.—
28 terneros buenos ídem 55.—
2 terneros buenos ídem 40.—
40 terneros buenos Navarro 56.—

Salaberry y Berecteche—
2 novillos m. gordos Santa Fe 172.—
2 novillitos m. especiales ídem 125.—
1 novillo especial ídem 185.—
5 novillos m. gordos ídem 165.—
12 novillos carne gorda ídem 96.50
10 novillos carne gorda Córdoba 84.—
2 vacas flacas ídem 45.50
3 terneros regulares ídem 38.—
5 vaquillonas flacas ídem 47.—
1 novillito flaco ídem 55.—
5 terneros regulares ídem 55.—
3 novillitos flacos ídem 38.50
10 novillos carne gorda ídem 145.—
1 vaca carne gorda ídem 94.—
2 vacas gordas ídem 109.—
6novillitos gordos ídem 106.—
2 vacas m. gordas ídem 123.—
84 novillos gordos San Luis 155.—
50 novillos m. gordos Córdoba 150.—

Unzué Alzaga y Cía.—
36 novillos buena carne Córdoba 100.—
12 vaquillonas carne gorda ídem 75.—
10 vacas m. gordas Bolívar 122.—
1 vaquillona gorda ídem 102.—
2 terneros buenos ídem 55.—
14 novillos carne gorda Córdoba 128.—
2 novillos carne gorda ídem 105.—
2 vacas especiales ídem 125.—
1 vaca flaca ídem 59.—
41 vacas m. gordas ídem 118.—
19 vacas m. especiales Pehuajó 150.—
60 novillos carn egorda Alsina 145.—
2 vacas m. gordas ídem 125.—
2 novillos carne gorda ídem 125.—

Videla Hnos. y Cía.—
75 novillos buena carne Santa Fe 87.—
19 vacas carne gorda ídem 77.—
18 terneros buenos ídem 45.—
184 novillos carne gorda ídem 110.—
17 bueyes carne gorda ídem 135.—
21 bueyes especiales ídem 150.—

VENTAS DE CERDOS

$ el kilo

Arcame y Bellini—
115 cerdos buenos Córdoba 0.27

Bellocq e Hita—
22 cerdos regulares C. Casares 0.25

Bunge y Born—
100 cerdos buenos Rufino 0.27

Cucullo Felipe L.—
19 cerdos buenos Santa Fe 0.27

Crespo y Rodríguez—
64 cerdos buenos Santa Fe 0.28
27 cerdos buenos ídem 0.28 1/2
29 cerdos regulares ídem 0.25

De Lellis y Fages Hnos.—
19 cerdos especiales Bolívar 0.29
60 cerdos buenos Chacabuco 0.27
50 cerdos buenos 25 de Mayo 0.27
62 cerdos regulares Colón 0.24 1/2

Gioja y Etchart—
45 cerdos especiales B. Mitre 0.29
20 cerdos buenos ídem 0.25

Lalor Juan—
19 cerdos m. especiales 25 de Mayo 0.32
49 cerdos especiales 9 de Julio 0.29
60 credos buenos Pellegrini 0.28

Lanusse Pedro y Antonio—
54 cerdos buenos Caseros 0.27
25 cerdos regulares ídem 0.25

Rubín Cesario Zubiaurre y Cía.—
51 cerdos buenos Pellegrini 0.27

Palau y Cía. Sebastián—
20 cerdos buenos Bolívar 0.27
26 cerdos regulares ídem 0.24

Salaberry y Berecteche—
62 cerdos flacos La Pampa 0.21
90 cerdos flacos Pehuajó 0.21 1/2
45 cerdos flacos T. Lauquen 0.22

Wallace y Cía.—
45 cerdos buenos Pasman 0.26 1/2

MERCADO DE LANARES TABLADA

En las mismas condiciones que la semana pasada, iniciáronse hoy las operaciones en este mercado.

No existió mayormente interés por las haciendas, por lo cual sus precios mantiénense bastante flojos para todas las categorías en general.

La entrada del día fué de 12.609 animales, habiéndose vendido durante la mañana 9731 cabezas, repartidas en esta forma:

La Plata Cold Storage 1762, Las Palmas 588, Compañía Sansinena 935, La Blanca 1498, Argentino Central 928, Armour 1090, y 3110 para los matarifes locales.

Los precios extremos de la mañana fueron los siguientes:

Capones para frigorífico, desde $ 11.80 a 17.50
Id. para matadero 17.80 a 22.—
Ovejas para matadero 11.— a 19.—
Borregos para matadero 6.20 a 8.80
Id. para frigorífico 10.— a 12.50

Bargo Lascurain y Etchegaray—
136 borregos Frigorífico Pigué 12.60
188 capones Frigorífico ídem 16.90

De los Santos y Cía. José C.—
89 capones Frigorífico Balcarce 14.50

Goñi e hijo Ignacio—
74 capones Matadero Pueyrredón 19.10
185 capones Frigorífico Vitiedo 14.50

Lalor Juan—
181 borregos Frigorífico Caramalan 13.50
120 borregos Frigorífico Pigué 11.50
90 boregos Matadero ídem 10.—
170 capones Frigorífico Dufaur 15.60
450 borregos Matadero H. Renard 7.20
23 capones Frigorífico Blaquier 16.20
17 ovejas Matadreo ídem 14.60
28 capones Frigorífico ídem 16.30
28 capones Frigorífico ídem 16.30
22 ovejas Matadero ídem 15.20

Roßger y Cía. Guillermo—
26 ovejas Matadero Lascurain 16.—
12 borregos Frigorífico ídem 11.—

Lanusse Pedro y Antonio—
87 capones Frigorífico Dufaur 16.50
154 borregos Frigorífico Thompson 10.—
100 borregos Frigorífico Pigué 10.80
252 borregos Frigorífico Freyre 12.50
104 borregos Matadero Zapiola 6.50
120 borregos Matadero ídem 5.50
99 borregos Matadero ídem 7.—
100 borregos Frigorífico Lecueder 10.60
135 capones Frigorífico Pigué 15.50
79 borregos Matadero Napostá 10.10
53 borregos Matadero ídem 13.10
78 ovejas Matadero ídem 13.—
17 capones Frigorífico ídem 14.50
90 capones Frigorífico Bosch 17.10

Lizarralde Hermanos—
35 capones Matadero Cambaceres 22.—
30 ovejas Matadero Rosales 20.—

Ortiz y Cía. Fermín—
91 borregos Frigorífico Pigué 12.50

González y Bascarán—
225 capones invernada Mercedes 11.60

Martínez de Hoz Hermanos—
154 capones Frigorífico Madero 17.50

Delfino Hermanos—
209 capones invernada Darwin 10.50

Bunge y Born—
89 capones Frigorífico A. Corto 17.20

Trelles José María—
125 capones Frigorífico Balcarce 17.30
110 borregos Frigorífico Moderna 12.30

Unzué Alzaga y Cía.—
155 capones Frigorífico Meutel 16.50
270 borregos Frigorífico Fairalá 12.20
28 capnes Frigorífico ídem 17.—
50 ovejasj Matadero Villanueva 14.60
245 ovejas Matadero ídem 14.80

Patrón Costas y Peró—
448 capones Frigorífico C. Suárez 14.—

Araucet y Cía. Pedro—
50 capones Frigorífico P. Otero 15.30

Chapar y Cía. Juan—
47 capones Frigorífico Jovita 14.—
160 borregos Frigorífico P. Otero 12.—
29 borregos Frigorífico Médanos 10.50
163 capones Frigorífico ídem 14.50
116 borregos Frig. Fragueiro 11.50
26 capones Frigorífico Pehuelches 15.40
70 borregos Frigorífico ídem 11.60

Devoto y Cía. Tomás—
158 capones Matadero V. Valeria 9.50
70 capones Matadero ídem 11.20
50 capones Matadero ídem 19.—
46 capones Frigorífico ídm 15.—
24 capones Frigorífico ídem 14.—
24 ovejas Matadero ídem 12.40
67 ovejas Matadero ídm 11.60
10 capones Matadero ídm 19.—

Méndez y Cía. Jorge—
97 borregos Frigorífico Pigué 12.60
58 capones Frigorífico ídem 15.50
59 borregos Frigorífico ídem 12.50
73 capones Matadero Pieres 20.—
25 capones Matadero ídem 18.50
122 capones Frigorífico ídem 17.50
15 ovejas Matadero ídem 11.—

Pegassano Rocatagliata—
200 borregos Matadero Pegassano 6.50

Salaberry y Berecteche—
24 capones Frigorífico Saavedra 14.—
125 ovejas Matadero ídem 13.50
67 borregos Frigorífico ídem 10.70
17 capones Frigorífico Freire 14.—
162 borregos Frigorífico ídem 10.90
49 borregos Matadero ídem 6.80
89 borregos Frigorífico Licueder 11.50
15 boregos Matadero ídem 6.50
114 borregos Frigorífico Licueder [illegible]
237 capones Frigorífico Ernestina 15.80

ADUANA

RECAUDACION

La aduana de la capital recaudó desde el 1.o de enero hasta la fecha por derechos de importación, almacenaje, eslingaje, sellos y adicionales, pesos 29.550.490.70 curso legal.

Diferencia a favor del corriente año, pesos 7.018.480.75 curso legal.

EXPORTACION DE PRODUCTOS DEL PAIS

Se han exportado en el día de ayer por el puerto de la capital los siguientes productos:

Para Amsterdam: 20.000 bolsas lino con 1.100.000 kilos; 7000 bolsas maíz con 490.000 kilos.

Para Génova: 540.000 kilos de rollizos de quebracho; 400 fardos lana con 136.280 kilos; 1.290.000 kilos de trigo a granel.

Para Boston: 1200 fardos lana con 568.840 kilos; 4000 bolsas extracto quebracho con 290.000 kilos; 185 fardos cueros lanares con 55.781 kilos.

Para San Vicente a órdenes: 11.000 bolsas lino con 604.700 kilos; 1.400.000 kilos avena a granel; 4.500.000 kilos trigo a granel; 3.980.000 kilos maíz a granel.

MARITIMAS

Marea y viento

Desde las 6 hasta las 9 p. m. de hoy, según el semáforo del Riachuelo:

6 a. m., 22 pies, 4 pulgadas; viento S. O.
7 a. m., 24 pies; viento S. O.
8 a. m., 24 pies, 4 pulgadas; viento S. O.
9 a. m., 24 pies, 4 pulgadas; viento S. O.

Vapores esperados

Español Reina Victoria Eugenia, de Barcelona en la dársena norte con pasajeros y carga, entrará a última hora.

Griego Ecaterini C. D., de Cardiff al Riachuelo con carbón.

Inglés Treloske, de Cardiff en la dársena sud con carbón.

Belga Eburoon, de Baltimore al Riachuelo con maderas.

Danés Nordoalen, de Norfolk al Riachuelo con carbón.

Italiano Vittorio, de Génova en la dársena norte con carga, entró a las 10 a. m.

Inglés Strabo, de Liverpool en el dique 4 con carga.

Noruego Henia, de Mabile en la Boca, con carga.

Inglés Gossamore, de la rada en el dique 2 a cargar, entró a las 9 y 30 a. m.

Inglés Vauban, de Nueva York en la dársena norte con pasajeros y carga, entró a las 3 a. m.

Mañana: inglés Highland Glen, de Londres en la dársena norte con pasajeros y carga.

Italiano Cavour, de Génova en la dársena norte con pasajeros y carga.

Norteamericano Pacific, de Nueva York con carga.

Vapores a salir

Inglés Desna, de La Plata para Liverpool con pasajeros y carga.

Id. Jolanthe, del dique 3, para San Vicente a órdenes con carga.

Id. Azul, del dock sud para Rosario a cargar, salió a las 6 a. m.

Brasileño Bocaina, del dique 3 para Rosario a cargar.

Vapores de los ríos

Llegaron: Ciudad de Buenos Aires y Cabo Santa María, de Montevideo.

París, de Salto y escalas.

Luna, de Carmelo.

Salen: Ciudad de Buenos Aires y Cabo Santa María a las 10 p. m. para Montevideo.

Mañana saldrá para Asunción y escalas, el vapor Anita Barthe.

Línea de la costa sud

Asturiano, salió el 20 de ésta para Punta Arenas.

Pellegrini, en ésta.

Atlántico, de ésta para Valparaíso salió el 16 de Punta Arenas.

Argentino, de Punta Arenas, llegará el 21.

Presidente Quintana, salió el 20 de ésta para Comodoro Rivadavia.

Mascota, en ésta.

Presidente Mitre, de Río Gallegos para ésta, llegó el 20 a C. Rivadavia.

Roma, salió el 20 de ésta para Madryn.

Camarones, de ésta para Río Gallegos, llegó el 20 a C. Rivadavia.

Unión, salió el 20 de ésta para B. Blanca y Patagones.

Quebracho Argentino, salió el 20 de Patagones para ésta.

Línea del Brasil

Novillo, de ésta, llegó el 19 a Pernambuco.

Dalmata, salió el 18 de B. Blanca para Río Janeiro

Ternero, en Paranaguá, saldrá hoy para ésta.

Porvenir, en Paranaguá, saldrá mañana para ésta.

Libertad, en Paranaguá.

Brasil, de San Gerónimo llegará mañana a ésta.

Vaquillona, salió el 14 de Paraná para Río Janeiro

Benjamín, salió el 18 de Paranaguá para ésta.

Pomona, en Paranaguá, saldrá el 25 para ésta.

Juanita, en Rosario.

Independencia, salió ayer de ésta para Rosario.

Toro, de Porto Alegre, llegó ayer a ésta.

POSICION DE LOS VAPORES DE PASAJEROS

De la Mala Real Inglesa

Araguaya, salió el 5 de Liverpool para ésta.

Amazon, de ésta para Liverpool, salió el 14 de Río de Janeiro.

Demerara, en Liverpool.

Desna, saldrá hoy de La Plata para Liverpool

Darro, salió el 17 de La Plata para Liverpool.

Deseado, salió el 10 de La Plata para Liverpool.

Drina, en Liverpool.

México, de Coronel para Liverpool; salió el 9 de Montevideo.

De Lamport y Holt

Epron, salió el 27 de abril de ésta para Nueva York.

Vasari, en Nueva York.

Vauban, en ésta.

Vestris, de La Plata para Nueva York salió el 16 de Río de Janeiro.

Verdi, en Nueva York.

Voltaire, salió el 13 de Nueva York para ésta.

De la Nelson Line

Highland Piper, salió el 18 de Londres para ésta.

Highland Rover, en Londres.

Highland Pride salió el 5 de La Plata para Londres.

Highland Loch, salió el 17 de La Plata para Londres.

Highland Laddie, saldrá mañana de La Plata para Londres.

Highland Glen salió el 27 de abril de Londres para ésta, llegará mañana.

Highland Corrie, salió el 4 de Londres para ésta.

Highland Scot, en Londres.

Del Lloyd Real Holandés

Frisia, en Amsterdam, saldrá el 19 de Julio para ésta.

Hollandia, en Amsterdam, saldrá el 21 de Junio para ésta.

Gelria, en Amsterdam.

Zeelandia, en Amsterdam, saldrá el 24 para ésta.

De la Sud Atlantique

Sequana, de Burdeos para ésta, salió el 16 de Dakar.

Garonna, salió el 16 de ésta para Burdeos.

Samara, de ésta para Burdeos salió el 16 de Dakar.

Liger, de Burdeos para ésta, salió el 17 de Lisboa.

Flandre, en Burdeos.

De los Transportes Marítimos

Pampa, salió el 10 de Marsella para ésta.

De la Trasatlántica Española

León XIII, salió el 12 de Bilbao para ésta.

P. de Satrústegui, en ésta, saldrá el 24 para Bilbao.

Reina Victoria Eugenia, de Barcelona llegó hoy a ésta.

Infanta Isabel de Borbón, en Barcelona.

De la línea Pinillos

Valbanera, en Barcelona.

Catalina, en ésta, saldrá el 27 para Barcelona.

Balmes, salió el 17 de ésta para Barcelona.

Del Lloyd Sabaudo

Tomaso di Savoia, en ésta; saldrá el 24 para Génova

De la Ligure Brasiliana

Garibaldi, en Génova.

Cavour, de Génova llegará mañana.

Del Lloyd Italiano

Indiana, salió el 29 de abril de ésta para Génova.

Entradas y salidas de buques de Ultramar habidas en el puerto de la capital, desde las 8 a. m. de ayer hasta las 8 a. m. de hoy.

Entradas: vapor nacional Meinho Fluminense, id. italiano Lealtá, id. griego Siplanos-Bebis, id. nacional Toro.

Salidas: vapor inglés Highland Laddie, id. id. Cotovia, id. danés Natal, id. noruego Cometa, id. inglés Azul.

Vapores con correspondencia a salir

Hoy: vapor inglés Desna, llevará correspondencia para Brasil y Europa, franqueo simple hasta las 5 a. m. sin alcance.

Mayo 23: inglés Highland Laddie, llevará correspondencia para Rusia, Suecia, Noruega, Holanda, Dinamarca y Gran Bretaña, franqueo simple hasta las 5 a. m. y con alcance hasta las 7 p. m.

Mayo 24: italiano Tomaso di Savoja, llevará correspondencia para Brasil, Senegal, Francia, Inglaterra, Suiza, Grecia, Egipto e Italia, hasta las 2 p. m. sin alcance.

Vapores con correspondencia a llegar

Hoy: vapor español Reina Victoria, distribuirá correspondencia de Europa hasta el 6 de mayo.

Mañana: vapor italiano Cavour, distribuirá correspondencia de Europa hasta el 27 de abril.

Mañana: vapor inglés Highland Glen, distribuirá correspondencia de Europa, hasta el 27 de abril.

Dique de carena

Hoy entró en el dique seco, el Dique Flotante N.o 2, a limpiar los fondos.

VALOR DE LA PROPIEDAD

V. S. Lobato y Cía.—

Propiedad calle Chile 2166|68 entre Rincón y Pasco, de 14 m. 07 de frente por 55 m. 2 de fordo, en pesos 100.000. Promedio, pesos 139.78 el metro cuadrado. Venta por orden judicial. Comprador: sociedad anónima La Unión Mercantil.

Terreno en Vicente López, calle Monasterio esquina Elía, con superficie de 1.295.12 metros cuadrados, en pesos 5.000. Promedio, pesos 3.86 el metro cuadrado. Venta por orden judicial. Comprador, señor K. Orberg.

Terreno en Vicente López, calle Monasterio esquina Llavallol, con superficie de 1.279.28 metros cuadrados, en pesos 5.200. Promedio, pesos 4.06 el metro cuadrado. Venta por orden judicial. Comprador, señor A. Kucker.

Importan estas ventas, agregadas a las publicadas en la sección "Ventas de Campos", la cantidad de doscientos treinta mil doscientos pesos ($ 230.200 m|n.)

VENTA DE CAMPOS

Campo en Chivilcoy, a 1 legua al Norte de la estación La Rica, del F. C. Midlan y a 2 al Sud de Gorostiaga, del F. C. Oeste, conocido por de don Juan Dozo, lindando por el N. E. con Juan B. Rossi y sucesión Almirón, al N. O. con Joaquín Lahuirat, al S. O. con el mismo señor Lahuirat y sucesión de Manuel J. López y por el S. E. con la sucesión del mismo señor López. Superficie 337 hs. 48 as. 12 cs., en pesos 111.000 que equivale a pesos 328.90 la hectárea. Venta por orden judicial. Comprador, señor J. D. Tisdall, en comisión.

Importa esta venta, agregada a las realizadas en la sección "Venta de propiedades", la cantidad de doscientos treinta mil doscientos pesos ($ 230.200 m n.)

ESPECTACULOS

TEATROS

COLON. — Mañana: Samson y Dalila.

OPERA. — Debut de la compañía el 23 de mayo.

ODEON. — Tarde: Francfort — Noche: Las cosas de la vida.

COLISEO. — La viuda alegre.

SAN MARTIN. — El nacimiento de una nación.

COMEDIA. — Tarde: La frescura de Lafuente — Noche: El tren de lujo — La frescura de Lafuente— estreno La crisis del amor (reformada).

APOLO. — Rayito de sol — Cosas de América.

NUEVO. — Racha de amores — estreno Los primeros fríos — Disidentes y orejudos.

ARGENTINO. — Botón de rosa — La llegada del batallón.

BUENOS AIRES. — ...Y Dios dispone — El rosal de las ruinas.

El 25 de mayo, en homenaje a la fecha, Belisario Roldán dará una conferencia titulada: "Mi profesión de fe poética".

NACIONAL. — El bautismo del nene — Pial de volcao — El cabaret — Cuadros porteños.

AVENIDA. — La casta Susana.

MARCONI. — El grito sagrado.

VICTORIA. — Las golondrinas.

MAYO. — Tarde: El mozo crúo — Noche: La muerte del león — La generala — La frescura de Lafuente.

MODERNO. — Tarde: Sin multa — Noche: El aguazulo — Los antojos de Pepita — Sin multa.

BATTAGLIA. — Los sabios.

VARIEDADES. — El palco del real — Juan José.

VARIEDADES Y CIRCOS

CASINO. — Compañía de variedades y atracciones. — Hoy: Variado programa, tomando parte todos los artistas. — Debuto de Frank Hagney, acto deportivo. Exito de los lobos marinos.

ROYAL. — El joven del 68 — Mundial magazine — Exposición de pinturas.

PABELLON DE NOVEDADES. — El viejo Martín.

CIRCO ANSELMI. — La cruz de la loma.

GRANDES ROMERIAS POPULARES. — Gaona 190. — A beneficio del Patronato Argentino.

PARQUE JAPONES. — (Callao y Paseo de Julio.) — Temporada de invierno. — Atracciones sensacionales. Sábados y domingos funciones.

SKATING RINK L'AIGLON. — (Florida 146). — Patinaje sobre ruedas — Tres secciones diarias, mañana tarde y noche.

EXCURSIONES. — Viajes de recreo a las islas del Delta con el vapor Rivadavia, exclusivamente para excursionistas.

SKATING RINK LAS ROSAS. — (Avenida Alvear y Bustamante). — Patinaje sobre ruedas. Tres secciones diarias: Mañana, tarde y noche.

CINEMATOGRAFOS

PALACE THEATRE. — (Corrientes 757). — Los misterios de Nueva York—La mano que aprieta. — La cadena del presidiario.

SELECT. — (Suipacha 452). — Hoy función tarde y noche: La moneda rota — Anauké.

EMPIRE PALACE. — (Corrientes y Maipú). — Tarde: Corazón de tigre — El tío Miliutyo — Noche: Por mi bandera, obra patriótica nacional.

CINE OPERA. — (Corrientes 845). — Variado programa.

SPLENDID THEATRE — (Santa Fe 1848). — La hija del film — El rey del Bumbun.

LAVALLE. — (Lavalle 921). — Hoy función tarde y noche: La marcha de la plaga — Habitación secreta.

ELECTRIC PALACE. — (Lavalle 836). — El dinero — Traición.

PETIT PALACE. — (Libertad 976). — Hoy: Los misterios de Nueva York — La mano que aprieta. La cadena del presidiario.

[illegible] (Corrientes 1279,1285) — En las garras de Satanás — Cabillita en vendetta — Bersaglieri italiano.

IMPERIAL. — (Cangallo y Esmeralda). — Hoy: Esposa en la muerte. — Mañana: Tierra argentina.

ESMERALDA. — (Esmeralda 443). — Variado programa con estrenos.

MAJESTIC THEATRE. — (Lavalle 852). — Variado programa con estrenos.

TEATRO CINE BOLIVAR. — (Bolívar 1034). — La caridad — El brote de la muerte — Cuerdos y locos.

CRYSTAL PALACE. — (Corrientes 1550). — El valle de Olivos — Silvia la florista.

MIGNON PALACE. — (Juramento 2433). — Su obligación — La venganza del desdén — Anache gentil-hombre.

THE AMERICAN PALACE. — (Córdoba y Callao) Un casamiento a la bayoneta.

BIJOU SALON. — (Pueyrredón 585). — Hoy: La mano de Fatimas — Dos corazones nobles.

GENERAL BELGRANO. — (Cabildo 2165). — Luisita y sus ángeles de la guarda.

DON JUAN DE GARAY — (Garay 2467). — La nueva Ninón y Carlitos en la playa.

DE LAS FAMILIAS. — (Cabildo y P. Lacroze). — Variado programa.

ESLAVA. — (Suipacha 646). — Hoy función tarde y noche: Su casamiento — Angustia de la ópera.

MUNDIAL PALACE. — (Belgrano 1266). — Variado programa con estrenos.

GRAN SALON ALMAGRO. — (Rivadavia 5885) — Variado programa con estrenos.

VELEZ SARSFIELD. — (Rivadavia 5842). — Variado programa con estrenos.

CINE NUEVO. — (Cangallo y C. Pellegrini). — Variado programa con estrenos.

GRAN CINE RADIUM (N.o 6. — (Rivadavia 2970 — Variado programa con estrenos.

SELECT BERNARDO DE IRIGOYEN. — (B. de Irigoyen 1400) — Variado programa con estrenos.

TEATRO CINE PARIS. — Hoy: Variado programa con estrenos.

VINOS
TOMBA
BLANCO Y TINTO
DE MESA, PUROS Y EXCEPCIONALES
LAS FAMILIAS PUEDEN COMPARARLOS CON CUALQUIER VINO EXTRANJERO.
SI SU ALMACENERO NO LO TIENE, PIDALO POR CARTA O POR TELEFONO A
COLOMBO, TELLERIA y Cía.
Sucesores de LUIS COLOMBO y Cía.
UNICOS REPRESENTANTES
Bmé. MITRE 376 - Buenos Aires
U. T. 2411, AVENIDA

CONVOCATORIAS

AVISO. — BANCO HIPOTECARIO NACIONAL. — Se hace saber al público que en virtud de denuncia de pérdida hecha por los señores Ernesto A. Bunge y J. Born, notificada en forma a este Banco por el escribano Francisco Ratto, con fecha marzo 18 de 1916, se han declarado suspendidos en sus efectos los títulos de la Cédula Hipotecaria Argentina 6 o.o con fechas de pago en Enero y Julio:

De $ 1.000. — Nos. 381.325, 381.326, 381.327, 381.328, 381.329, 381.330, 381.331, 381.332, 381.333, 381.334, 381.335, y 381.336.

De $ 500. — Nos. 87.429, 87.429, 87.430, 87.431, 87.432, 87.433, 87.434, 87.435, 87.436, 87.437, 87.468, 87.469, 87.470, 87.471, 87.472, 87.473, 87.474, 87.475, 87.476, 87.477, 88.417, 88.418, 88.419, 88.420, 88.421, 88.422, 88.423, 88.424, 88.425, 88.426, 88.427, 88.428, 88.429, 88.430, 88.431, 88.432, 88.445, 88.446, 88.447, 88.448, 88.475, 88.506, 88.507, 88.508, 88.509, 88.510, 88.511, 88.512, 88.513, 88.514, 88.515, 88.516, 88.517, 88.518, 88.519, 88.520, 88.521, 88.522, 88.523, 88.524, 88.525, 88.554, 88.595, 88.603, 88.604, 88.605, 88.606, 88.607, 88.608, 88.609, 88.610, 88.611, 88.612, 88.613, 88.614, 88.615, 88.616, 88.617, 88.618, 88.619, 91.456, 91.487, 91.488, 91.489, 91.490 y 91.491.

Estas cédulas representan un valor nominal de pesos 55.000 y llevan todas el cupón de enero 1916 y siguientes.

Todo lo cual se hace saber a los fines establecidos en los artículos 754 y siguientes del código de comercio.

Buenos Aires, abril 11 de 1916. — A. Díaz, gerente. 615 v. Mayo 27.

"LEDESMA SUGAR ESTATES AND REFINING Company, Ltd.". — Asamblea General Extraordinaria. — Por resolución del síndico de la sociedad anónima "Ledesma Sugar Estates and Refining Company, Ltd." se convoca a los accionistas de la misma a la asamblea general extraordinaria que se celebrará el día 29 de mayo de 1916, a las 4 p. m. en las oficinas de la sociedad, calle Sarmiento número 459, para tratar la siguiente:

ORDEN DEL DIA:

1.o Lectura de un informe del síndico, explicando las causas generadoras de esta asamblea, convocada por él mismo, en virtud de las facultades que le confiere el artículo 340, inciso 2.o del Código de Comercio.

2.o Resolución de la asamblea sobre los siguientes puntos:

a) Si ella considera que el director titular don Gastón Fourvel Rigolleau se halla o no virtualmente incapacitado de actuar como miembro del directorio, mientras subsistan los pleitos iniciados por él mismo contra la Compañía, en su carácter de presidente del Banco Francés del Río de la Plata;

b) En caso afirmativo del punto a), si ella considera que el director suplente don Alfredo Lagache se halla o no igualmente incapacitado de actuar como miembro titular del directorio mientras subsistan los pleitos iniciados contra esta Compañía por el Banco Francés del Río de la Plata, de cuyo Consejo de Administración formaba parte el citado señor Lagache, en la época de iniciación y prosecución de dichos pleitos;

c) En caso afirmativo del punto b), si ella considera que el director suplente don Alfredo Lagache se halla o no excluido del sorteo que deberá practicar el directorio para llamar al suplente encargado de reemplazar al titular don Gastón Fourvel Rigolleau, con arreglo al artículo 25 de los estatutos;

3.o Resolución de la asamblea, en caso afirmativo de los puntos a) y c) del artículo que precede, mandando, en virtud de las facultades conferidas por el inciso IV del artículo 24 de los estatutos, que el presidente de la Compañía o el síndico, en su defecto, convoque a una sesión especial de directorio, con citación de los directores suplentes restantes, con el objeto de proceder al sorteo o incorporación definitiva del suplente que ha de substituir al señor Fourvel Rigolleau, mientras duren las razones de su incompatibilidad, no pudiendo dicho suplente ejercer ese mandato, sino hasta que la próxima asamblea general ordinaria haya substituído al citado señor Fourvel Rigolleau, cuyo propio mandato cesaba originariamente con la celebración de dicha asamblea.

En caso afirmativo del punto a), y negativo del punto c), de citado artículo que precede, se invitará a dicha sesión especial, a los tres directores suplentes, debiendo sortearse, de entre los tres, a los dos suplentes que han de asistir a la expresada sesión especial como titulares "ad hoc".

4.o Resolución de la asamblea invitando al directorio a que una vez integrado en la forma ordenada por la asamblea, proceda a la convocación de la asamblea general ordinaria de accionistas, de acuerdo con los artículos 347, 361 y 362 del Código de Comercio para tratar las cuentas del primer ejercicio de la Compañía, terminado el 31 de marzo de 1915, y nombramiento de directores y síndicos que deban reemplazar a los cesantes, que lo son de acuerdo con el artículo 25 de los estatutos, tres directores titulares, los tres suplentes, y los síndicos titular y suplente, sin perjuicio de los demás asuntos que se incluyan en la correspondiente orden del día.

5.o Nombramiento de dos accionistas encargados de aprobar y firmar el acta de la asamblea, en representación de los demás accionistas.

Buenos Aires, mayo 4 de 1916.—El síndico.

Nota: Se recuerda a los señores accionistas las disposiciones del artículo 19 de los estatutos, relativas a las asambleas. Dice el artículo de la referencia:

"Para que los accionistas puedan tomar parte en la asamblea general, es indispensable que, hasta tres días antes del día fijado, depositen sus acciones en la caja de la sociedad, o en su defecto presenten un certificado de depósito bancario en el que conste que dichas acciones se hallan inmovilizadas a su nombre, hasta después de las asambleas, dentro de los términos fijados en las publicaciones, a fin de obtener el boleto de entrada en el cual constará el número de votos que le corresponda".

904 v. 27 Mayo

PROFESIONALES

MEDICOS

ANALISIS — Laboratorio y Farmacia — Abierto Día y Noche
SUIPACHA 477
U. T. 818, Libertad — DOCTORES NELSON

SECRETAS-URINARIA-PIEL
Doctor SARACENI
ESPECIALISTA
Cura rápida de enfermedades secretas. Curación de avariosis con aplicación sin dolor.
606-914
De 8 a 11 a. m. y de 2 a 9 p. m. Corrientes 1777

Dr. A. F. CELESIA
Cirugía y enfermedades de señoras. De 2 a 4 p. m. — Bartolomé Mitre 1791.

Doctor PICCININI
Especialista en enfermedades secretas, vías urinarias, intestinales y piel. — Consultas de 11 a 12 a. m. y de 2 a 5 p. m. [illegible] — Corrientes [illegible]

Dr. W. E. ESCUDERO
Señoras, niños y partos. Lunes y viernes de 4 a 6 p. m. — Arenales [illegible] — U. Tel. [illegible] Juncal.

Dr. A. C. REBUFFO
Enfermos de los ojos
Consultas de 10 a 11 y de 1 a 6 p. m.
Bmé. MITRE 1038

Dr. MAMERTO ACUÑA
Profesor de la Facultad de Medicina. Jefe del Servicio de Niños del Hospital Fernández. Médico del Hospital de Niños. — De 2 a 4 p. m. Maipú [illegible]

Dr. A. NOCETI
Enfermedades [illegible] y estómago de 4 a 6 p. m.
MAIPU 532

Dr. MARTIN M. TORINO
Médico cirujano. Enfermedades [illegible] internas. Ha trasladado su consultorio a ARENALES 1640. Consultas de 1 a 3.

Dr. E. G. FIGUEROA
Afecciones intestinales, estómago e hígado. Tratamiento especial de las hemorroides. — Santa Fe 1277. De 4 a 6 de la tarde.

Doctor CASTAÑEDA
Garganta, nariz y oído. Jefe de la clínica de la especialidad en el Hospital Durand. — Esmeralda [illegible] Consultas de 4 a 6.

Dr. ESCOBAR BAVIO
Médico del Hospital San Roque. Consultas de 2 a 4 p. m. — Las Heras 1676. U. T. [illegible] Juncal.

Dr. GENARO SISTO
Profesor Sup. de Clínica Infantil de la Facultad de Medicina. — Jefe del servicio de niños del Hospital Alvear. Ex jefe del servicio de niños del Hospital Italiano. — Horas de consultas: de 2 a 4 p. m. U. T. [illegible] (Juncal). — Calle Talcahuano 1148.

Dr. DOMINGO M. CREMONA
Pueyrredón 1592. Consultas: 9 a 11 a. m. todos los días Lunes, miércoles y viernes de 1 a 3 p. m. Enfermedades de señoras e interna.

Dr. ENRIQUE E. MANSON
Médico del Hospital Rivadavia, señoras. Partos y Cirugía abdominal. — Consultas de 2 a 4. Montevideo 517. Director del Sanatorio Arribalzaga Crespo y Manson de la calle E. [illegible]

Consultorio Homeopático
del Dr. BURGOS
Avenida de Mayo 1412, 1er piso. — Tratamiento por correspondencia.

ABOGADOS

Dr. FRANCISCO BEIRO
TALCAHUANO 287 — U. T. 756 Libertad

Dr. VICENTE C. GALLO
Estudio: Avenida de Mayo 1411

Dr. FERNANDO SAGUIER
Estudio: Florida 440.

Dr. LEOPOLDO MELO
Estudio: Bmé. Mitre 311

Dr. ERNESTO CORVALAN
Estudio: Avenida de Mayo 981

Estudio de los Dres.
CELESIA y SILVA
Tucumán 800, U. T. 1465 (Libertad)

Dr. LUIS J. ROCCA
Anchorena 626.—U. T. 841 (Mitre)

Dr. LEONARDO PEREYRA IRAOLA
Estudio: Florida 889, U. T. (Av.)

Dr. VICTOR M. MOLINA
Estudio: Avenida de Mayo 695

Dr. DOMINGO E. SALABERRY
Defensa 188

Dr. ANDRES FERREYRA
Estudio: Lavalle 1378.

Dr. RAUL MANRIQUE
Estudio: Sarmiento 2229

Dr. JOSE M. GIUFFRA
Estudio: Talcahuano 446

Dr. PEDRO A. FOX
Estudio: B. Mitre 751

Dr. CARLOS F. MELO
Atiende personalmente su estudio de abogado
URUGUAY 546 — U. T. 3784 (Lib.)

Dr. HIPOLITO LEYS
Estudio: Lavalle 930, U. T. 3608 (Lib.)

Dr. M. ALVAREZ COMAS
Abogado
U. T. 3754, Avenida — Sarmiento 411

Dr. MANUEL AVILA
Estudio Av. de Mayo 605
U. T. 939 (Avenida)

DOCTOR JULIO A. ROJAS
Estudio: Uruguay 546, Dpto. 2. — U. T. 1955 (Libertad).

DENTISTAS

CLINICA DENTAL NOCTURNA Y DIURNA DEL

Dr. NATHAN BLITZ
Cirujano Dentista
De 8 a 12 a. m. y de 1 a 6 p. m.
Nocturna de 7 p. m. a 2 a. m. — Av. de Mayo 975, primer piso. — U. T. 1672, Libertad. Buenos Aires.

REMATES

FERNANDO HOUSSAY

JUDICIAL. ARMAZONES, VENTILADORES, mármoles, fierros y chapas, pantallas, porcelana, artefectos etc., del juicio Domingo Spinetto contra Francisco V. Arena. sección VI.

El lunes 22 de mayo, a la 1 p. m., en el local Pueyrredón 320 al 326. Comisión 10 c|o.

980 v. 22 mayo

Peralta Martínez y Serna

JUDICIAL. — CASA SOBRE NUEVA POMPEYA.—Calle Mon 2622 entre la Avenida Cruz (prolongación de Chiclana) y la calle Itaquí. —Juez Dr. Repetto, secretaría del Dr. Quirno Costa. Juicio José Conti con Benito Landoni.

Base, $ 1.366 65, o sea las dos terceras partes de la tasación.

El domingo, 4 de Junio, a las 4, en la misma propiedad. — Terreno: Es el lote 4 de su manzana. Mide 8 m. 66 de frente al S. O., por 17 m. 32 de fondo. Edificio: consta de 2 habitaciones, cocina, w. c., etc. 8 o|o como seña y a cuenta de precio y 2 o|o de comisión.— Peralta Martínez y Serna. 961 v. jun. 3

Rodolfo Guillón y Cía.

LIQUIDACIONES DE HACIENDAS Y REMATES-FERIAS. — SUCURSALES EN PEHUAJO, TRENQUE LAUQUEN, CARLOS CASARES Y R. SALAZAR. EXPOSICIONES EN 9 DE JULIO. CASA CENTRAL SUIPACHA 137.

EN PEHUAJO, F. C. OESTE. — 2.800 VAcunos Durham. Haciendas generales para cría e invernada, novillos tipo definido, casi listos, vacas y vaquillonas, 69.o gran remate-feria a efectuarse en nuestro local de ventas, distante 10 cuadras de la estación Pehuajó, F. C. O.

El domingo 28 de mayo, a la 1 de la tarde, con las haciendas a la vista y de acuerdo con el detalle siguiente:

20 novillos de 3 años, buena clase, carne gorda y gordos.
200 novillos de 2 1|2 años, alta mestización, buena carne y estado.
200 novillos de 2 a 2 1|2 años, alta mestización, buena carne y estado.
200 novillos de 2 a 2 1|2 años, especiales en clase y estado.
350 novillos de 2 años, muy buena clase y estado, dos marcas.
400 novillos de 1 1|2 años, gran clase en su mayoría mochos, tres marcas.
200 novillitos de año, alta mestización, dos marcas.
120 vacas gordas en lotes para frigorífico y matadero.
300 vacas con cría, buena clase, incluso 150 terneros grandes y gordos.
200 vacas secas, muy buena clase, para cría e invernada.
180 vaquillonas de 2, 2 1|2 y 3 años, gran clase, servidas.
150 vaquillonas de 1 1|2 años, buena clase y estado.
180 vacunos al corte en varios lotes.

Próximamente horario de trenes.

Otros informes y pedidos de local solicítense a nuestros escritorios en Pehuajó, en nuestras sucursales en Trenque Lauquen, Carlos Casares y Salazar, o en Buenos Aires, Suipacha 137.—Rodolfo Guillón y Cía. 993v27Mayo

Banco Hipotecario Nacional

CAPITAL. — FINCA, CALLE SOMELLERA números 1556|62|70 entre las de Centenera y Mon. — N.o H.o 15.732, serie C. H. A. 6 por ciento. — El Banco Hipotecario Nacional rematará en su local el **MIERCOLES 7 DE JUNIO de 1916 a las 2 p. m.,** una finca ubicada en la calle Somellera números 1556, 1562 y 1570 entre las de Centenera y Mon, que es la continuación de la de Cachimayo. Edificio **con las construcciones que contiene y en el estado en que se encuentran.** — Terreno compuesto por los lotes 5, 6, 7 y 8, y miden: lote 5; 7 metros 794 milímetros de frente al N., 7.80 metros en su contrafrente; 42.28 metros en el costado E. y 42.45 metros en el del O., y los lotes 6, 7 y 8, miden por estar unidos; 23 metros 382 milímetros de frente al N., 23.64 metros en el contrafrente, 60.60 metros en el costado O. y 64.14 metros en el del E.

BASE DE VENTA, $ 33.000

El comprador continuará haciendo el servicio de una hipoteca de 33.000 pesos reducida hoy a 31.735 $ con 694 milésimos y abonará en dinero el exceso sobre esta suma hasta el precio de compra. Los títulos pueden ser examinados en la oficina del Banco antes del remate. Verificado éste no habrá lugar a reclamo. Seña, 5 por ciento. Comisión, 1 por ciento en dinero efectivo. Este remate se efectúa con sujeción a lo dispuesto en las leyes vigentes números 8172 y 9155. Por informes, ocurrir al Banco Hipotecario Nacional.

Aviso iniciado en LA EPOCA el 20 de Mayo de 1916. 984 v. junio 7

SUCURSAL SALTA

FINCA DENOMINADA "SANTA ANA", ANtes La Candelaria, ubicada en el departamento Chicoana, partido de Maroma, con una superficie de 2.294 hectáreas, 5.664 metros cuadrados.

Préstamo N.o H.o 150|21262 segunda ley número 9155 primera serie de $ 95.000.

El Banco Hipotecario Nacional rematará en el local de su sucursal en la ciudad de Salta, establecida en la calle Alsina número 16|18, el día **MARTES VEINTITRES DE MAYO DE MIL NOVECIENTOS DIEZ Y SEIS, A LAS DOS DE LA TARDE,** una finca denominada "Santa Ana" antes "La Candelaria", ubicada en el departamento de Chicoana, partido de Maroma, con una superficie general de 2.294 hectáreas, 5.664 metros cuadrados, según plano aprobado por el Departamento Topográfico y judicialmente o lo más o menos que resultare dentro de los siguientes linderos: al N. con el arroyo de Viniacos, al S. con el río Osma, al E. con el río Arias y al O. con el camino nacional a Cafayate.

La propiedad de referencia contiene una casa principal y doce casitas para personal y arrenderos de la misma; casi toda ella está cerrada por alambrados y dividida convenientemente en potreros para alfalfares y otros cultivos; teniendo próximamente 280 hectáreas alfalfadas y como 400 hectáreas dedicadas a diversas clases de cultivos. Posee agua propia en bastante cantidad. La estación Osma del F. C. C. N. prolongación a Talapampa, se encuentra dentro de esta finca. Tiene, además, importante caleras y bosque. Los interesados pueden visitar la propiedad y hacer una inspección de ella.

BASE DE VENTA, $ 115.000

El comprador continuará haciendo el servicio de la hipoteca originaria de $ 95.000 que reconoce la propiedad, reducida hoy a $ 91.927 con 505 milésimos y abonará en dinero el exceso sobre esta suma hasta el precio de compra. Los títulos pueden ser examinados en la oficina del Banco antes del remate. Verificado éste, no habrá lugar a reclamo. Seña 5 o|o y comisión 1 o|o que serán exigidas en efectivo en el acto del remate, el que se efectúa con sujeción a lo dispuesto en las leyes vigentes números 8172 y 9155. Por informes ocurrir al Banco Hipotecario Nacional 25 de Mayo número 245, (capital federal) o a su sucursal en Salta.

Aviso iniciado en LA EPOCA el 6 de mayo de 1916. 896-v. 23 m

CAPITAL

Casa calle Dorrego número 315, entre las de Martínez Rosas y Muñecas. Número hipotecario 17.112, serie C. H. A., 6 o|o.

El Banco Hipotecario Nacional rematará en su local el **LUNES 29 DE MAYO DE 1916, A LAS 12.45 P. M.,** una casa ubicada en la calle Dorrego número 315. Edificio en el estado **en que se encuentra,** consta de: sala, dos habitaciones, cocina, w. c., y en altos una pieza de servicio. Terreno mide: 8.66 metros de frente al N.O. por 17.40 metros de fondo en el costado S.O. y 15.60 metros en el del N.E.

BASE DE VENTA: $ 7.000

El comprador continuará haciendo el servicio de la hipoteca originaria de $ 4.000 que reconoce la propiedad reducida hoy a $ 3.846 con 751 milésimos y abonará en dinero el exceso sobre esta suma hasta el precio de compra. Los títulos pueden ser examinados en la oficina del Banco antes del remate. Verificado éste no habrá lugar a reclamo. Seña 5 o|o. Comisión 1 o|o en dinero efectivo. Este remate se efectúa con sujeción a lo dispuesto en las leyes vigentes números 8172 y 9155. Por informes, ocurrir al Banco Hipotecario Nacional.

Aviso iniciado en LA EPOCA el 11 de mayo de 1916. 934v29Mayo

CAPITAL

Finca calle Dorrego número 307 esquina a la de Martínez Rosas. Número hipotecario 17.111, serie C. H. A., 6 o|o.

El Banco Hipotecario Nacional rematará en su local, el **LUNES 29 DE MAYO DE 1916. A LA 1 P. M.,** una finca con las construcciones que contiene y en el estado en que se encuentra, ubicada en la calle Dorrego número 307, esquina a la de Martínez Rosa. Terreno mide: 21.50 metros de frente al S.O., 16.86 metros de frente a la calle Dorrego y 17.40 metros en su contrafrente al N.E. o lo más o menos que resulte, descontando 9 metros de la ochava.

BASE DE VENTA: $ 10.000

El comprador continuará haciendo el servicio de la hipoteca originaria de $ 4.500 que reconoce la propiedad reducida hoy a $ 4.327 con 595 milésimos y abonará en dinero el exceso sobre esta suma hasta el precio de compra. Los títulos pueden ser examinados en la oficina del Banco antes del remate. Verificado éste no habrá lugar a reclamo. Seña 5 o|o. Comisión 1 o|o en dinero efectivo. Este remate se efectúa con sujeción a lo dispuesto en las leyes vigentes números 8172 y 9155. Por informes, ocurrir al Banco Hipotecario Nacional.

Aviso iniciado en LA EPOCA, el 11 de mayo de 1916. 935v29Mayo

SUCURSAL MENDOZA

Propiedad rural en el departamento de San Rafael, distrito Rama Caída, con superficie de 30 hectáreas, 3.499 metros cuadrados. Préstamo N.o H.o 306|11.259, serie C. H. A., 6 o|o, de pesos 20.000.

El Banco Hipotecario Nacional rematará en el local de su sucursal en la ciudad de Mendoza establecida en la calle Rivadavia número 165, el día **LUNES VEINTE Y NUEVE DE MAYO DE MIL NOVECIENTOS DIEZ Y SEIS, A LAS DOS DE LA TARDE,** una propiedad ubicada en el departamento de San Rafael, distrito Rama Caída, con superficie de 30 hectáreas, 3.499 metros cuadrados, conteniendo: 22 hectáreas 0405 metros de viña francesa frutal; 6 hectáreas de potreros alfalfados y dos hectáreas 3.094 metros con huerta de árboles frutales y otros cultivos. Contiene, además, una casa compuesta de 4 piezas principales y demás dependencias y una casa para contratistas. La propiedad tiene derecho definitivo de agua para toda su superficie y riega por el canal Gutiérrez derivado del río Diamante.

Sus límites son: al norte, con Juan B. Cornú y Bustelo hermanos; al sur, calle pública, frente a Melitón Arroyo; al este, con Rodolfo Labbé; y al oeste, con calle pública, frente a Pablo Achard.

BASE DE VENTA: $ 27.000

El comprador continuará haciendo el servicio de la hipoteca originaria de $ 20.000 que reconoce la propiedad, reducida hoy a $ 18.984 con 089 milésimos y abonará en dinero el exceso sobre esta suma hasta el precio de compra. Los títulos pueden ser examinados en la oficina del Banco antes del remate. Verificado éste, no habrá lugar a reclamo. Seña 5 o|o y comisión 1 o|o que serán exigidas en efectivo en el acto del remate, el que se efectúa con sujeción a lo dispuesto en las leyes vigentes números 8172 y 9155. Por informes, ocurrir al Banco Hipotecario Nacional (25 de Mayo número 245 capital federal) o a su sucursal en Mendoza.

Aviso iniciado en LA EPOCA, el 11 de mayo de 1916 933v29Mayo

TERRITORIO NACIONAL DE LA PAMPA CENTRAL

CAMPO. — 5.000 HECTAREAS EN LA SECción IX, fracción B, mitad norte del lote 4. N.o H.o 9481. Serie C. H. A., 6 o|o.

El Banco Hipotecario Nacional rematará en su local calle 25 de Mayo N.o 245 (capital federal), el **MIERCOLES 31 DE MAYO DE 1916, A LAS 2 P. M.,** un campo ubicado en el territorio nacional de la Pampa Central, Sección IX, fracción B., mitad norte del lote 4, formado por los lotes 1 y 2 de un plano especial; compuesto de 10.000 metros en los costados N. y S. y 5000 metros en los costados E. y O., o sea una superficie de dos leguas kilométricas, igual a 5.000 hectáreas. Linda por el norte con el lote 24, sección VIII, fracción C.; por el E. con parte del lote 5; por el S. con el resto del lote 4 y no 7, como dice el título; y por el O. con el lote 3, todos de la fracción IX, letra B.

BASE DE VENTA, LA HIPOTECA ORIGINARIA DE $ 90.000

El comprador continuará haciendo el servicio de la hipoteca originaria que reconoce la propiedad, reducida hoy a $ 84.841, con 255 milésimos y abonará en dinero el exceso sobre esta suma hasta el precio de compra. Los títulos pueden ser examinados en la oficina del Banco antes del remate. Verificado éste, no habrá lugar a reclamo. Seña, 5 o|o y comisión 1 o|o, que serán exigidas en dinero efectivo en el acto del remate, el que se efectúa con sujeción a lo dispuesto en las leyes vigentes números 8172 y 9155. Por informes ocurrir al Banco Hipotecario Nacional o agencia en Santa Rosa de Toay.

Aviso iniciado en LA EPOCA, el 13 de mayo de 1916. 959v31Mayo.

SUCURSAL MENDOZA

PROPIEDAD RURAL EN EL DEPARTAmento de Lavalle, distrito "Costa de Araujo", con superficie de 48 hectáreas, 0.622 metros 78 centímetros cuadrados. Préstamo No H° 556|17213, serie C. H. A. 6 o|o de $ 12.000.

El Banco Hipotecario Nacional rematará en el local de su sucursal en la ciudad de Mendoza, establecida en la calle Rivadavia número 165, el día **LUNES, CINCO DE JUNIO DE MIL NOVECIENTOS DIEZ Y SEIS, A LAS DOS DE LA TARDE,** una propiedad ubicada en el Departamento de Lavalle, distrito "Costa de Araujo", con superficie de 48 hectáreas 0.622 metros 78 centímetros cuadrados, conteniendo: 2 hectáreas 5831.55 metros de viña francesa frutal, 5.000 metros de viña criolla; 10 hectáreas 7.355.16 metros de viña francesa de 3 y 4 años; 11 hectáreas 7454 mts. 29 cm. de terreno destinado a siembras; 9 hectáreas 3238 mts. 03 cm. de potreros alfalfados y el resto de 13 hectáreas 1743,75 metros se compone de terreno cultivable e inculto. Contiene además una casa habitación y otras construcciones. Esta propiedad se encuentra dividida en dos fracciones por la calle Libertad, y tiene derecho definitivo de agua para 35 hectáreas, 3905 mts. y riega por el Canal Bajada de Araujo, derivado del río Mendoza. Sus límites son: Primera fracción: Al N., calle Libertad en medio con la segunda fracción; al S., con don Francisco Díaz; al E., con los señores J. Burgarelli y Bautista Viotti y al O., con la calle Leandro N. Alem, frente a don Antonio Quiroga. Segunda fracción: Al N., con los señores José F. Gudiño y Vicente Lauriente; al S., calle Libertad en medio con la primera fracción; al E., con el señor J. Arenas y al O., calle Leandro N. Alem, frente a los señores A. Quiroga y F. Martínez.

BASE DE VENTA: $ 17.000

El comprador continuará haciendo el servicio de la hipoteca originaria de $ 12.000 que reconoce la propiedad, reducida hoy a pesos 11.540 con 252 milésimos y abonará en dinero el exceso sobre esta suma hasta el precio de compra. Los títulos pueden ser examinados en la oficina del Banco antes del remate. Verificado éste, no habrá lugar a reclamo. Seña 5 o|o y comisión 1 o|o que serán exigidas en efectivo en el acto del remate, el que se efectuará con sujeción a lo dispuesto en las leyes vigentes números 8172 y 9155. Por informes ocurrir al Banco Hipotecario Nacional (25 de Mayo número 245, capital federal), o a su sucursal en Mendoza.

Aviso iniciado en LA EPOCA el 17 de mayo de 1916.

968—v. junio 5.

MAX. C. PAZ

JUDICIAL. — CAMPO EN BARADERO. APTO para agricultura y ganadería. 531 hectáreas, 20 áreas y 86 centiáreas.

El miércoles 7 de junio de 1916, a las 3 p. m. en el salón de ventas de mis colegas señores Iriondo y Cía., B. Mitre 1146, Capital Federal, venderé de acuerdo al siguiente

EDITO JUDICIAL

Por disposición del señor juez de 1.a Instancia en lo Comercial de la capital, doctor Félix Martín y Herrera, se hace saber por el término de 15 días, que en el juicio "Tomás Devoto y Cía., contra Rafael C. y Miguel Maldonado" ha sido designado el martillero Máximo C. Paz, para vender en pública subasta, el día, hora y lugar que designe, una fracción de campo, situada en el Partido de Baradero, provincia de Buenos Aires, compuesta de 531 hectáreas, 20 áreas y 86 centiáreas; lindando por el N. E. con A. Maldonado, el lote 2 de este mismo campo adjudicado a R. Asteria Puch y Maldonado y con el lote 1 del mismo campo adjudicado a Miguel Z. Maldonado; al N. O. con el lote 4 adjudicado a A. C. Haley Colombo; al S. E. con Ramallo D'Alessandría y parte de J. Tellería; y al S. O. con Juan Duggan (sucesión).

Base de venta: $ 99.158.94 m|n, o sean las 2|3 partes de su tasación.

Autorízase al martillero para exigir en el acto del remate al que resulte comprador el 8 o|o como seña y cuenta de precio y 2 o|o de su comisión.

Datos: Arenales 1132, capital, o secretaría del autorizante, Palacio de Justicia, 6.o piso.

Buenos Aires, 10 de mayo de 1916.—Firmado: Agustín N. Matienzo, secretario.

985-v-7-jn.

EDICTOS JUDICIALES

Por disposición del señor juez de 1.a instancia en lo civil de la Capital Federal, doctor don César A. Campos, se cita, llama y emplaza por el término de treinta días a contar desde la primera publicación del presente a todos los que se consideren con derecho a los bienes dejados por fallecimiento de don GUILLERMO HUERTER, ya sean como herederos o acreedores, para que dentro de dicho término comparezcan por ante su juzgado y secretaría del que suscribe, a deducir sus acciones es forma, bajo apercibimiento de lo que hubiere lugar por derecho.

Buenos Aires, 20 de mayo de 1916. — Gabriel Fernández, secretario. 991 v. Junio 26.

Por disposición del señor juez de 1.a instancia en lo civil de la Capital de la República, doctor don Arturo Seeber, se cita y emplaza por el término de treinta días a contar desde la primera publicación del presente a todos los que se consideren con derecho a los bienes dejados por fallecimiento de don ALEJANDRO CLERICI, ya sean como herederos o acreedores, para que dentro de dicho término, comparezcan por ante su Juzgado y Secretaría del que suscribe, a deducir sus acciones en forma, bajo apercibimiento de lo que hubiere lugar por derecho.

Buenos Aires, abril 15 de 1916. — Juan M. Cabrera, secretario. 650 v. Mayo 22.

Por disposición del señor juez de 1.a instancia en lo civil de la Capital de la República doctor don Arturo Seeber, se cita y emplaza por el término de treinta días a contar desde la primera publicación del presente a todos los que se consideren con derecho a los bienes dejados por fallecimiento de don ALFREDO KOGAN, ya sean como herederos o acreedores, para que dentro de dicho término, comparezcan por ante su Juzgado y Secretaría del que suscribe, a deducir sus acciones en forma, bajo apercibimiento de lo que hubiere lugar por derecho.

Buenos Aires, abril 12 de 1916. — Francisco Castellanos (hijo), secretario. 661 v. Mayo 23.

Por disposición del señor juez de 1.a instancia en lo civil de la Capital Federal, doctor don César A. Campos, se cita, llama y emplaza por el término de treinta días a contar desde la primera publicación del presente, a todos los que se consideren con derecho a los bienes dejados por fallecimiento de doña MERCEDES DISALVO ó DI SALVO DE SABELLI, ya sean como herederos o acreedores, para que dentro de dicho término, comparezcan por ante su Juzgado y Secretaría del que suscribe, a deducir sus acciones en forma, bajo apercibimiento de lo que hubiere lugar por derecho.

Buenos Aires, 1.o de abril de 1916. — Gabriel Fernández. 666 v. Mayo 24.

El señor juez de 1.a instancia en lo civil de la Capital de la República, doctor don Roberto Repetto, ha dispuesto se cite, llame y emplace por el término de treinta días, contados desde la primera publicación del presente, a todos los que se consideren con derecho a los bienes dejados por doña PEREGRINA BARROS FARIÑA y JUAN GIMENEZ FERNANDEZ, ya sean como herederos o acreedores, para que dentro de dicho término comparezcan a deducir sus acciones, en forma, por ante su Juzgado y Secretaría del que suscribe, bajo apercibimiento de lo que hubiere lugar por derecho

Buenos Aires, abril 5 de 1916. — Carlos G. Marín, secretario. 775 v. 24 mayo

El señor juez de 1.a instancia en lo civil de la Capital de la República, doctor don Roberto Repetto ha dispuesto se cite, llame y emplace por el término de treinta días, contados desde la primera publicación del presente, a todos los que se consideren con derecho a los bienes dejados por don AGUSTIN JULIO MICHEL, o JULIO AGUSTIN MICHEL o JULIO MICHEL ya sean como herederos o acreedores, para que dentro de dicho término comparezcan a deducir sus acciones en forma, por ante su Juzgado y Secretaría del que suscribe, bajo apercibimiento de lo que hubiere lugar por derecho

Buenos Aires, abril 14 de 1916. — José A. Quirno Costa, secretario. 801 v. Mayo 29.

Por disposición del señor juez de comercio de la Capital Federal, doctor Eduardo M. Naón, se hace saber por el término de seis días a los acreedores de GABINO YACABONE, el siguiente auto de quiebra:

Buenos Aires, Febrero 23 de 1916. — Autos y Vistos: Estando justificados por las constancias de autos los extremos exigidos por la ley, declárase en estado de quiebra a GABINO YACABONE. Nómbrase contador a don Atilio Figini Burghi, a quién le ha correspondido según el sorteo practicado en este acto ante el actuario. Fíjase como fecha provisoria de la cesación de pagos el día de la presentación; líbrese oficio al señor Director de Correos para que retenga y remita al contador nombrado la correspondencia epistolar y telegráfica del fallido, que deberá ser abierta en su presencia o por el juez en su ausencia, a fin de entregarle la que fuere puramente personal; intímese a todos los que tengan bienes y documentos del fallido para que los pongan a disposición del contador, bajo las penas y responsabilidades que corresponden; se prohibe hacer pagos o entrega de efectos al fallido, so pena a los que lo hicieren de no quedar exonerados, en virtud de dichos pagos y entregas, de las obligaciones que tengan pendientes en favor de la masa; procédase por el actuario y el contador nombrado a la ocupación, bajo inventario, de todos los bienes y pertenencias del fallido; líbrense los oficios del caso a los señores jueces de comercio y a la Oficina de Embargos e Inhibiciones para que anote la que se decreta contra el fallido y cítese al señor Agente Fiscal. Publíquense edictos por seis días en los diarios "Boletín Judicial" y LA EPOCA, haciendo saber este auto y convocando a los acreedores a junta de verificación de créditos, que tendrá lugar en la sala de audiencias del juzgado el día 8 de Junio próximo a las 2 p. m.

Se señalan para notificaciones en secretaría, los días lunes y jueves o el siguiente hábil, si alguno de éstos fuere feriado. — Rep. la foja. Firmado E. M. Naón. Ante mí: D. González Gowland.

Buenos Aires, 9 de mayo de 1916. — Palacio de Justicia, 5.o piso, sobre Lavalle. — D. González Gowland, secretario. 981 v. 26 Mayo.

Por disposición del señor juez de 1.a instancia en lo civil de la Capital de la República doctor don Uladislao F. Padilla se cita y emplaza por el término de treinta días, a contar desde la primera publicación del presente, a todos los que se consideren con derecho a los bienes dejados por fallecimiento de doña CATALINA RICCIO DE VERILLO, ya sean como herederos o acreedores, para que dentro de dicho término comparezcan por ante su Juzgado y Secretaría del que suscribe, a deducir sus acciones en forma, bajo apercibimiento de lo que hubiere lugar por derecho.

Buenos Aires, abril de 1916. — Juan Carlos Fox, secretario. 832 v. 1 Junio.

Por disposición del señor juez de 1.a instancia en lo civil de la Capital Federal, doctor don César A. Campos, se cita, llama y emplaza por el término de treinta días a contar desde la primera publicación del presente, a todos los que se consideren con derecho a los bienes dejados por fallecimiento de don VICENTE FOSSATI, ya sean como herederos o acreedores, para que dentro de dicho término, comparezcan por ante su Juzgado y Secretaría del que suscribe, a deducir sus acciones en forma, bajo apercibimiento de lo que hubiere lugar por derecho.

Buenos Aires, 25 de Marzo de 1916. — Gabriel Fernández. 835 v. 2 Junio.

Por disposición del señor juez de 1.a instancia en lo civil de la Capital Federal, doctor Fernando Klappenbach, se cita, llama y emplaza por el término de treinta días, a contar desde la primera publicación del presente, a todos los que se consideren con derecho a los bienes dejados por fallecimiento de doña MARIA PRESENTACION GONZALEZ ABERASTAIN DE PICO DEL CERRO o MARIA GONZALEZ ABERASTAIN DE PICO DEL CERRO, ya sean como herederos o acreedores para que, dentro de dicho término, comparezcan por ante su juzgado y secretaría del que suscribe, a deducir, sus acciones en forma, bajo apercibimiento de lo que hubiere lugar por derecho.

Buenos Aires, 2 de mayo de 1916. — José E. Cirio, secretario. 869 v. Junio 7.

Por disposición del señor juez de 1.a instancia en lo civil de la Capital de la República doctor don Arturo Seeber, se cita y emplaza por el término de treinta días a contar desde la primera publicación del presente, a todos los que se consideren con derecho a los bienes dejados por fallecimiento de doña CLORINDA RODRIGUEZ DE BARRENECHEA, ya sean como herederos o acreedores, para que dentro de dicho término, comparezcan por ante su juzgado y secretaría del que suscribe, a deducir sus acciones en forma, bajo apercibimiento de lo que hubiere lugar por derecho.

Buenos Aires, abril 25 de 1916. — Carlos P. Goyena. 883 v. Junio 8.

El señor juez de 1.a instancia en lo civil de la Capital de la República, doctor don Roberto Repetto, ha dispuesto se cite, llame y emplace por el término de treinta días, contados desde la primera publicación del presente, a todos los que se consideren con derecho a los bienes dejados por doña JUANA SCHMITZ DE DEL CORRAL, ya sean como herederos o acreedores, para que dentro de dicho término comparezcan a deducir sus acciones en forma por ante su juzgado y secretaría del que suscribe, bajo apercibimiento de lo que hubiere lugar por derecho.

Buenos Aires, mayo 3 de 1916. — Eduardo Rojas, secretario 910 v. 12 Junio.

El señor juez de 1.a instancia en lo civil de la Capital de la República, doctor don Roberto Repetto, ha dispuesto se cite, llame y emplace por el término de treinta días, contados desde la primera publicación del presente, a todos los que se consideren con derecho a los bienes dejados por don SANTIAGO ARMANDO JEANNE, y doña MARIA VIRGINIA FRANCISCA FREMIN DE JEANNE, ya sean como herederos o acreedores, para que dentro de dicho término comparezcan a deducir sus acciones en forma, por ante su juzgado y secretaría del que suscribe, bajo apercibimiento de lo que hubiere lugar por derecho.

Buenos Aires, 26 de abril de 1916.—Nicolás González Iramain, secretario. 932 v. Junio 15.

El señor juez de 1.a instancia en lo civil de la Capital de la República, doctor don Roberto Repetto, ha dispuesto se cite, llame y emplace por el término de treinta días, contados desde la primera publicación del presente, a todos los que se consideren con derecho a los bienes dejados por doña SAFFO o PAULINA LASTENIA SAFFO STRUZZI DE GALLARDO, ya sean como herederos o acreedores, para que dentro de dicho término comparezcan a deducir sus acciones en forma, por ante su juzgado y secretaría del que suscribe, bajo apercibimiento de lo que hubiere lugar por derecho.

Buenos Aires, mayo 3 de 1916. — Eduardo Rojas, secretario. 939 v. Junio 16.

El señor juez de 1.a instancia en lo civil de la Capital de la República, doctor don Roberto Repetto, ha dispuesto se cite, llame y emplace por el término de treinta días, contados desde la primera publicación del presente, a todos los que se consideren con derecho a los bienes dejados por don JUAN BAUTISTA o JUAN GIAMBRONI, MARIA ASUNCION ANA o ANA BARATTA DE GIAMBRONI, JUAN PEDRO o JUAN GIAMBRONI y LUISA VICENTE CELESTE o LUISA GIAMBRONI DE LOBRANDO, ya sean como herederos o acreedores, para que dentro de dicho término comparezcan a deducir sus acciones en forma, por ante su juzgado y secretaría del que suscribe, bajo apercibimiento de lo que hubiere lugar por derecho.

Buenos Aires, mayo 3 de 1916. — Eduardo Rojas, secretario. 946 v. 17 Junio.

Por disposición del señor juez de 1.a instancia en lo civil de la Capital Federal, doctor Fernando Klappenbach, se cita, llama y emplaza por el término de treinta días a contar desde la primera publicación del presente, a todos los que se consideren con derecho a los bienes dejados por fallecimiento de don JUAN EMILIO VULPONI, ya sean como herederos o acreedores, para que, dentro de dicho término, comparezcan por ante su juzgado y secretaría del que suscribe, a deducir sus acciones en forma, bajo apercibimiento de lo que hubiere lugar por derecho.

Buenos Aires, 11 de mayo de 1916. — C. F. Ayarragaray, secretario. 947 v. Junio 17.

Por disposición del señor juez de comercio doctor Eduardo M. Naón, secretaría del autorizante, se hace saber en los autos de convocatoria de AÑON ANTONIO y Cía., que se encuentra en secretaría por el término de ocho días el estado de distribución presentado por el síndico, a disposición de los acreedores.

Buenos Aires, mayo 10 de 1916. — Federico Villafañe, secretario. 949 v. 22 Mayo.

El señor juez de 1.a instancia en lo civil de la Capital de la República, doctor don Roberto Repetto, ha dispuesto se cite, llame y emplace por el término de treinta días, contados desde la primera publicación del presente, a todos los que se consideren con derecho a los bienes dejados por don PEDRO VIDART ya sean como herederos o acreedores, para que dentro de dicho término comparezcan a deducir sus acciones en forma, por ante su juzgado y secretaría del que suscribe, bajo apercibimiento de lo que hubiere lugar por derecho.

Buenos Aires, mayo 8 de 1916. — José A. Quirno Costa, secretario. 959 v. Junio 20.

Por disposición del señor juez de primera instancia en lo civil de la Capital Federal, doctor Gerónimo Balarino, se cita, llama y emplaza por el término de quince días, contados desde la primera publicación del presente, al propietario o propietarios del terreno ubicado en la calle Lobos esquina Ferro Carril (hoy Estéban Bonorino), frente al sud por Lobos y oeste por Bonorino, para que dentro de dicho término, comparezcan ante su juzgado y secretaría del que suscribe, a tomar la intervención que le corresponde ya sea por sí o por medio de apoderado, en el juicio que por cobro de afirmados le siguen los señores Bruno Benítez y Cía., bajo apercibimiento de que si así no lo hicieren, se le dará intervención al defensor de ausentes.

Buenos Aires, abril 12 de 1916. — Manuel G. Olmos, secretario. 958 v. 2 Junio.

Por disposición del señor juez de primera instancia en lo civil, doctor Julián V. Pera, se hace saber a los acreedores del concurso formado a don MAXIMO CASA, que se ha fijado el término de treinta días para que presenten al síndico, doctor Albino Pugnalín, con domicilio en la calle Bartolomé Mitre 811, los títulos justificativos de sus respectivos créditos.

Buenos Aires, mayo 15 de 1916. — Enrique Aranda, secretario. 957 v. 20 Junio.

El señor juez de 1a. instancia en lo civil de la Capital de la República, doctor don Roberto Repetto, ha dispuesto se cite, llame y emplace por el término de treinta días, contados desde la primera publicación del presente, a todos los que se consideren con derecho a los bienes dejados por don LORENZO FERROS, ya sean como herederos o acreedores, para que dentro de dicho término comparezcan a deducir sus acciones en forma, por ante su juzgado y secretaría del que suscribe, bajo apercibimiento de lo que hubiere lugar por derecho.

Buenos Aires, 16 de mayo de 1916. — N. González Iramain, secretario. 974 v. Junio 22.

Por disposición del señor juez de 1.a instancia en lo civil de la Capital Federal, doctor don César A. Campos se cita, llama y emplaza por el término de treinta días a contar desde la primera publicación del presente, a todos los que se consideren con derecho a los bienes dejados por fallecimiento de don JOSE ANTONIO LAGOS y doña LUISA CABRERA, ya sean como herederos o acreedores, para que dentro de dicho término, comparezcan por ante su juzgado y secretaría del que suscribe, a deducir sus acciones en forma, bajo apercibimiento de lo que hubiere lugar por derecho.

Buenos Aires, 15 de mayo de 1916. — P. A. S. Gabriel Fernández. 975 v. 22 Junio.

Por disposición del señor juez federal de la Sección La Plata, doctor don Delmiro E. Alsina, se hace saber por medio del presente que se publicará por tres días, a don IGNACIO FRUGONE que se ha decretado contra él inhibición general de bienes.

Al mismo tiempo se le cita para que dentro de dicho término comparezca a tomar la intervención que le corresponda en el juicio que se le sigue por el Banco de la Nación Argentina sobre cobro de pesos, bajo apercibimiento de nombrársele Defensor, recayendo la designación en el Oficial de Ausentes del Juzgado. Al mismo tiempo se le hace saber que se han designado los días martes y viernes, para notificaciones en la secretaría. Los autos tramitan por la secretaría del infrascripto.

La Plata, mayo 9 de 1916. — Julián Castro, secretario. 988 v. 23 Mayo.

CUPON DE "LA EPOCA"

HIPODROMO ARGENTINO

Reunión del domingo 28 de mayo de 1916

1.a carrera .. ..

2.a carrera .. ..

3.a carrera .. ..

4.a carrera .. ..

5.a carrera .. ..

6.a carrera .. ..

7.a carrera .. ..

8.a carrera .. ..

Nombre .. ..

Domicilio .. ..

Todo cupón debe venir acompañado de un cheque de los cigarrillos Intransigentes que contiene cada atado.

AVISOS VARIOS

TALLER DE PINTURAS
DE JUAN J. GUERRA
PRESUPUESTOS GRATIS
CIUDAD O CAMPAÑA
SAN SALVADOR 3869

HERNIAS

QUEBRADURAS

Se curan radicalmente y sin operarlas

En todas las edades y sexos, con el sistema del Dr. Dueñas, único reconocido por las eminencias médicas, premiado con cuatro medallas de oro. Consultas todos los **días de 9 a 5, domingos de 9 a 12. Suipacha 394.** Buenos Aires. Atiende por correo.

Banco El Hogar Argentino
Av. DE MAYO 886
Tiene casas y departamentos en alquiler, en esta capital y pueblos suburbanos

"La Mercantil"
ES LA QUE ADELANTA MAS DINERO SOBRE POLIZAS DE EMPEÑO.
LAVALLE 886 952-perm.

Automóviles y carruajes para paseo
SERVICIOS FUNEBRES
IRIBARNE & Cía.
Casa central: TACUARI 344
TELÉFONOS: U. Telef. 446 y 1819. Libertad—Coop. 652. Central
NO CONFUNDIR

AVISOS FUNEBRES

ENTIERROS

✝ ENCARNACION PELUFFO DE DOVO. — (q. e. p. d.) — Falleció el 21 de mayo de 1916, confortada con los auxilios de la santa religión. —Sus hijos Magdalena D. de Pérez, Pablo y Luis F. Dovo, su hijo político Erasmo Pérez, sus nietos Margarita Angélica y Juan Pérez, sus hermanos Catalina P. de Azchiero, Juana P. de Vanasco, Jerónima P. de Novile, Miguel, Domingo y Felipe Peluffo, sus hermanos políticos, tíos, sobrinos, primos y demás deudos invitan a sus relaciones a acompañar los restos de la extinta al cementerio de Avellaneda, mañana martes 23 de mayo, a las 9.30, previa misa de cuerpo presente que se oficiará en la iglesia de la Asunción, a las 10. Casa mortuoria, San Martín 851, Avellaneda. El duelo se despedirá por tarjeta.—Nota: Carruajes en la empresa P. Perullo.

MISAS Y FUNERALES

✝ LUISA LANOIR DE SALMAIN. — (q. e. p. d.) — Falleció el 25 de abril de 1916. — Sus hijos, hijos políticos, nietos y demás deudos invitan a sus relaciones al funeral que se celebrará el miércoles 24 de mayo a las 9.30 a. m. en la iglesia del Pilar. Unica invitación. El duelo se despedirá por tarjeta.

✝ MARIA FALXA DE LARRABURU. — (q. e. p. d.) — Falleció el 25 de mayo de 1915. — Su esposo, hijos, hijos políticos, nietos y demás deudos invitan al funeral que se celebrará el 24 del corriente, en la iglesia de Flores, a las 10 a. m. Favor que agradecerán. El duelo se despedirá por tarjeta.

INFORMACIONES DE ÚLTIMA HORA

Servicio Telegráfico del Exterior

Los austriacos en Albania

RETIRO DE FUERZAS

PARIS, mayo 22. — "Le Matin", en su número de la fecha, publica un despacho de Atenas informando que en aquella capital se asegura que 50.000 austriacos abandonaron Albania en las últimas tres semanas, dejando guarniciones en Fiera y Berat y concentrando el resto de las fuerzas de Albania en Durazzo.

Según la misma información el retiro de los austriacos del frente albanés ha sido motivado por la imposibilidad de aprovisionar las tropas.

Nuevos contingentes rusos en Francia

ESTOCOLMO, mayo 22. — Sábese en esta capital que han sido enviadas a Francia otras tropas rusas.

Se espera que esos contingentes lleguen dentro de poco a Marsella.

La condena de Lynch

LONDRES, mayo 22. — Ha sido oficialmente confirmada la condena del ciudadano norteamericano Jeremías Lynch a diez años de trabajos forzados.

Parte oficial del gobierno francés

PARIS, mayo 22. — Se dió a la publicidad la siguiente nota oficial:

"La batalla de Verdun continuó ayer con terrible encarnizamiento. Los [illegible] la última reanudación de la ofensiva, el 4 de mayo, se obstinan en vano en querer apoderarse alternativamente sea de la cota 304, sea de Mort-Homme.

"En vista del constante fracaso de acciones locales que eran sin embargo encarnizadas, los alemanes emprendieron el domingo un ataque general contra todo el frente de la margen izquierda del Mosa, descontando que el choque sería ésta vez bastante rudo para ser decisivo, pero fracasó la expectativa. No solamente la línea francesa no fué cortada en ningún punto, pero todavía los contraataques franceses devolvieron a éstos importantes posiciones tácticas.

"He ahí, pues, el resumen de esfuerzo considerable e inegal realizado por los alemanes desde el asalto del 9 del corriente."

Del senador Ferraris

PARIS, mayo 22. — Anuncian de Roma que el senador Maggiorino Ferraris de regreso de Francia, escribió en la "Nuova Antologia" lo siguiente:

"Encontramos en París a un grande y noble pueblo y saludamos en el frente a un fuerte y glorioso ejército".

FRANCIA

Homenaje a Rubén Darío

Iniciativa del Sr. Carreras Latorre

PARIS mayo 22. — El señor Corredor Latorre iniciador del homenaje en memoria de Rubén Darío genial escritor sudamericano que consagró su talento y su gloria a la cultura latina invitó a la élite intelectual de las naciones latinas las repúblicas centro y sudamericanas España, Portugal, Italia y Rumania a unirse para erigir a Rubén Darío, en París, un monumento, símbolo de la fraternidad intelectual de los pueblos latinos y homenaje de la América hispano-portuguesa a la metrópoli de la latinidad.

La primera reunión, a la cual asistían personalidades de las más representativas, nombró presidente a Paul Adam, apóstol de la latinidad y campeón de los alianzas latinas, quien dirigió los trabajos ayudado por de la Barra. Del Valle Inclán, hablando, se ocupó sobre todo de demostrar el papel futuro de las naciones latinas, enamoradas del ideal de fraternidad, luchando contra el ideal de la fuerza bestial, terminado con las siguientes palabras: "La realización del sueño de Rubén Darío será el triunfo del genio latino". De la Torre exaltó la fraternidad latina, realzando el alto significado de la reunión de los eminete sintelectuales de todos los países latinos; testimonio de su firme voluntad de vivir unidos y solidarios, y anunció la intención del comité de aliviar a los escritores y artistas ciegos. Del Valle Inclán, definiendo el alma magnífica de Rubén Darío, entusiasmó al auditorio. El profesor Martineuche explicó que la elección de París como lugar de erección del monumento se debe a que él fué el origen de su formación intelectual y es un centro profundo de influencia, y celebró la poesía de Rubén Darío, que representa el lazo profundamente emocionante de la fraternidad de las almas.

La manifestación franco-ibero-americana terminó con el nombramiento del siguiente comité central con sede en París:

En representación de Francia, Paúl Adam y Martineuche; íd de España, del Valle Inclán Aparicio; íd de la América latina, Gómez Carrillo y de la Torre; íd de la lengua portuguesa, Graça Aranha y Xavier Carvalho; íd de Rumania, Lahovary, sobrino del ministro en París; de Italia, Guglielmo Ferrero.

La guerra submarina

Un artículo de Maximiliano Harden

PARIS, mayo 22. — He aquí un extracto de un artículo extremadamente piolento publicado por el publicista alemán M. Harden, en el Keukunf:

"¿Nuestra causa no habrá sufrido de la necesidad en que estábamos de atacar solapadamente a ancianos, mujeres e inválidos para precipitarlos al sufrimiento y al dolor?

"Una guerra submarina eficaz colocaría infaliblemente a los Estados Unidos al lado de la entente. Perderíamos nuestros buques que se encuentran en América y tambi-n la posibilidad de propalar nuestras noticias por la América Central y la América del Sud por vía Sayville".

LAS TRIBUS SUBAFRICANAS

LONDRES, mayo 22—La agencia Reuter publicó el siguiente despacho de Johaserburgo: "El jefe de la tribu Baralong al hablar a los indígenas empleados en las minas, declaró que era un deber imperioso para todas las tribus sudafricanas el guardar fidelidad al rey y al imperio.

Manifestó que los principios por los cuales combatían la Gran Bretaña y los aliados eran los nicos justos. Añadió que los indígenas no serán llamados a tomar parte en la lucha, pero que puedan sin embargo prestar ayuda, entregnlo su óbolo para el fondo de guerra.

Parte oficial francés

PARIS, mayo 22. — El comunicado oficial de la tarde dice así:

"Al sur de Berry-au-Bac volamos con éxito dos minas en la cota 108.

"En la Champaña los alemanes lanzaron gases asfixiantes en la zona comprendida entre la carretera que va de Souarn a Soumrepy y la que une Saint Hilaire con Saint Souplet, sin ningún resultado. Un cambio brusco del viento hizo volver casi inmediatamente la sábana gaseosa a las trincheras enemigas.

"En la orilla izquierda del Mosa las acciones de infantería continuaron durante la noche. En el bosque de Avocourt nuestros granaderos adquirieron algunas ventajas, ocuparon varios blickhaus evacuados por el enemigo. En la región occidental de Mort Homme la lucha fué particularmente encarnizada; las tentativas hechas por el enemigo para aumentar sus progresos fueron deshechas por nuestros tiros de barrida y el fuego de nuestras ametralladoras. Un vigoroso ataque de nuestras tropas nos permitió reconquistar parte del terreno perdido durante la noche del 20 al 21.

"En la margen oriental del Mosa los alemanes contratacaron repetidas veces las posiciones de la scanteras de Haudremont, que tomamos ayer; todos los ataques fueron detenidos por nuestros fuegos, y costaron al enemigo grandes pérdidas. En los alrededores de la aldea de Vaux una pequeña operación ejecutada esta mañana nos hizo dueños de una trinchera alemana.

"En Les Eparges varias minas alemanas explotaron sin causarnos daños.

"En la región de Verdun nuestros aviones atacaron los globos cautivos alemanes; seis globos fueron derribados en llamas.

"Durante un combate aéreo uno de nuestros pioltos derribó un avión alemán"

Efectos del bloqueo

PARIS, mayo 22. — Anuncian de Amsterdam que el corresponsal de la Gaceta de Colonia en Nueva York telegrafía que la actitud de Alemania con respecto a América, es interpretada como una confesión de que gracias a la firmeza del bloqueo y también a consecuencia de la ituación militar, la situación toma lenta y favorablemtne un cariz favorable a la "entente".

BRASIL

RIO DE JANEIRO, mayo 22. — El presidente de la república doctor Wenceslao Braz, colocará hoy la piedra fundamental de la nueva escuela de medicina.

El soberbio edificio será levantado en la playa, Roxa, en los terrenos contiguos al ministerio de Agricultura.

En la construcción se emplearán 2.179 contos, debiendo estar terminado a los 22 meses.

—Comunican de San Paulo que falleció en esa capital el millonario Sequeira Fritz, antiguo cónsul honorario del Brasil en Berlín.

El extinto contaba con numerosas vinculaciones. Los diarios, necrologiándolo recuerdan los servicios que ha prestado al Brasil durante su acción consular.

URUGUAY

MONTEVIDEO, mayo 22. — Firmóse esta tarde un contrato par la ejecución del monumento a Artigas, por el escultor italiano Angel Zanelli. En cuanto al paraje donde se colocará e lmonumento, no está definitivamente resuelto, aun cuando existe la idea de erigirlo en la plaza Cagancha, dándole a toda ella carácter de gran basamento.

—Hoy elevóse a la asamblea por el ejecutivo un mensaje y proyecto, prorrogando la ley de contribución inmobiliaria de la capital.

Tuvo lugar anoche en Rivera una asamblea nacionalista anticolegialista. El veinticinco se iniciarán las sesiones de la convención, por el partido colorado oficialista. Hoy debe enviarse al parlamento un proyecto de ley estableciendo un plazo para la aplicación de las disposiciones relativas a la graduación alcohólica de las bebidas; por ese proyecto se establece un ao de plazo para que se puedan regular las existencias que no estuviesen de acuerdo con la ley, es decir que tuviesen como máximo cuarenta y cinco grados. En el proyecto indicado se establece la prohibición de importar bebidas cuya fuerza alcohólica sea mayor de cuarenta y cinco grados.

Esa dsposición empezará a regir el primero de agosto próximo.

—Tuvo lugar anoche un gran banquete con que admiradores de la causa francesa festejaban la actuación del ejército francés en Verdun.

CHILE

SANTIAGO DE CHILE, mayo 22. — Los miembros de la comisión estudian el asunto de la protección de la marina mercante nacional. Apenas se dicten las leyes y termine el despacho de la comisión, los astilleros nacionales entrarán en actividad.

La misma comisión se preocupa de la creación de una línea de trasatlánticos, con itinerarios fijos, dominando la idea que el Estado administre la flota mercante y estudia también el proyecto por el cual se crea la dirección de la marina mercante.

—Para el miércoles se espera al nuevo embajador de los Estados Unidos, Mr. Shea, quien será recibido en audiencia la semana próxima por el señor presidente del consejo de ministros.

—El jueves y el viernes se dilucidarán los últimos puntos del mensaje que el presidente leerá en la apertura de la scámaras el 1.o de junio.

ECOS PARLAMENTARIOS

Como en días anteriores, en la cámara de diputados hay enorme concurrencia.

Encuéntranse en la casa la casi totalidad de los diputados electos y en ejercicio.

A las 4 de la tarde se inicia la sesión en la que se tratará si la cámara concede o no permiso a los doctores Carrasco y Martínez Zuviría para tomar parte en la discusión de sus diplomas.

Las opiniones aún no están uniformadas, aunque los conservadores y demócratas creen que deba hacerse lugar al pedido. Los radicales no aceptan en ninguna forma que se aprueben, lo que sería una irregularidad, pues no hay ni aquí ni en ningún parlamento del mundo un caso que justifique tal petición.

MESA DE ENTRADAS

El señor Víctor Cabrera Miranda, presidente del Centro Estudiantes de la Facultad de Educación de la universidad de La Plata, ha dirigido a la presidencia de la cámara de diputados la siguiente nota:

"Tengo el agrado de dirigirme a usted y por su intermedio a la H. Cámara de Diputados, haciéndose saber que por resolución de la fecha el Centro Estudiantes de Ciencias de Educación de la Universidad de La Plata, que tengo el honor de presidir, ha resuelto, como un homenaje a los diputados de la nación que juraron la independencia en Tucumán el 9 de julio de 1816, solicitar a Vuestra Honorabilidad quiera dictar una ley disponiendo la repatriación de los restos del doctor Pedro Ignacio de Castro Barros, que fué una de las figuras directoras del congreso de Tucumán, y ordenar al propio tiempo que ellos sean sepultados junto a los restos del general San Martín en la catedral de Buenos Aires.

Esperando que la H. Cámara acceda el pedido que formula, saluda al señor presidente con su consideración más distinguida".

EN LA PRESIDENCIA

El doctor de la Plaza concurrió a su despacho a la hora de costumbre.

Para hoy no tiene audiencias concedidas ni expedientes a la firma.

Al poco rato de llegar, concurrió al despacho del primer magistrado el ministro de obras públicas doctor Moreno, con quien conferenció más de media hora.

TERRITORIOS NACIONALES

VIAJE DE GOBERNADORES

El director de la dirección de territorios nacionales, doctor Ruíz Moreno, ha recibido un telegrama del gobernador de Tierra del Fuego, señor M. Fernández Valiez en el que le comunica que el 25 del corriente llegará a esta capital.

Pocos días estará entre nosotros este gobernador, pues como hemos informado en su oportunidad, el ministerio del interior lo comisionó para que hiciera una investigación en el territorio del Chubut a fin de aclarar hasta donde son ciertas las denuncias del vecindario de aquella gobernación, que repetidas veces se ha quejado de la actuación del gobernador doctor Lamarque, que ha terminado su período hace pocos días y el P. E. lo ha mandado en comisión para desempeñar el cargo otro período.

Por esta razón el señor Fernández Valdez se embarcará en el vapor "Presidente Mitre" en los primeros días del mes próximo, haciendo lo mismo el doctor Germán Vidal nombrado recientemente gobernador del territorio de Santa Cruz.

UNIÓN CÍVICA RADICAL

CIRCUNSCRIPCION 7a

San Carlos Norte

Con motivo de la muerte del distinguido correligionario señor Emilio Zemborain el comité de la Unión Cívica Radical de la sección 7.a, en reunión extraordinaria de ayer resolvió enviar una corona de flores naturales a nombre de los correligionarios de la parroquia; designar al presidente, doctor Marcos Pagliere, para que en el acto del sepelio haga uso de la palabra.

Se designaron a los señores Cristobal y Nicolás Tagliavacchi, Félix Conso, M. Ortiz de Zárate, Santiago Ceglolo y J. J. Marrola, para que velen el cadáver.

Para acompañar los restos del extinto, a los señores doctor José Marcos Pagliere, Pedro Fernández, José Cerrutti, Juan Mussa, Luis Corti, Cristóbal agliavacchi, smael Musseguer y Pedro Trucco.

Dió lugar a una sentida demostración de duelo el sepelio de los restos del señor Emilio Zemborain, efectuado hoy a las 10 a. m., en el cementerio del Oeste.

En nombre del comité de la U. C. Radical, de San Carlos Norte, de la cual era miembro distinguido el extinto, habló su presidente el doctor JoJsé Marcos Pagliese.

El extinto, que era un meritorio empleado de la sección expediciones al interior de la casa central de correos, donde había ingresado en el año 1900, habiendo sido últimamente designado jefe de la misma sección, por su competencia y laboriosidad.

Por la causa radical luchó constantemente y fué uno de los primeros correligionarios en incorporarse al comité de la 7.a a raíz de su reorganización.

GUERRA Y MARINA

TRANSPORTE "MINISTRO EZCURRA"

En dársena sur entró esta mañana el "Ministro Ezcurra", procedente de Comodoro Rivadavia, de donde trae un cargamento de combustible líquido que descargará en los depósitos fiscales existentes en dicha dársena.

Para el próximo viaje ha sido nombrado comandante de este buque el teniente de navío Antonio Abel.

ESCUELA SUPERIOR DE GUERRA

El día 17 del mes próximo se iniciarán los exámenes de los alumnos pertenecientes al curso especial de capitanes de la escuela superior de guerra.

Presidirá la mesa examinadora el director del instituto, coronel Noailles.

HIDROGRAFIA

Anoche amarró en la dársena norte el transporte "Azopardo" de regreso de la costa Sur, donde ha realizado importantes trabajos hidrográficos durante los ocho mese y medio que ha permanecido en comisión de servicio en distintos puntos de dicha costa.

PALACIO DE JUSTICIA

REGISTRO PUBLICO DE COMERCIO

Por orden del juez de comercio, doctor Alberto Estrada se inscribió en este registro el contrato social que bajo el rubro de: "Compañía nacional de específicos rurales", forma los señores Julio César Busch, en carácter de socio comanditario y el señor Federico L. Busch como socio activo, el capital social lo forma la cantidad de 10.000 $ aportado por partes iguales entre los socios, el término de duración de dicho contrato es el de 5 años, contados desde el mes de marzo de 1916.

Razón social: "Huergo, Denis y Cía." orden judicial: Doctor Alberto Estrada, constituída por los señores Julio Huergo (hijo), Eduardo Denis y Carlos Troncoso para dedicarse al ramo de comisiones en general.

Capital social: 6000.

Aparte: por partes iguales entre los socios.

Término de duración del contrato: 2 años desde la fecha, pudiendo prorrogarse con dos meses de anticipación ante de vencerse el plazo.

MUNDO COMERCIAL

EXTERIOR

TRIGO

NUEVA YORK, mayo 22. — Para las entregas de trigo colorado americano a efectuarse en el mes de julio, las operaciones efectuadas hoy en este mercado registraron el precio de 120 1/8 en centavos oro americano, por bushel, anotándose en la clausura anterior, para las partidas a entregar en la misma fecha, el precio de 120 1/2 centavos.

CHICAGO, mayo 22.—El trigo colorado americano a entregar en el mes de mayo, obtuvo en la apertura del día el precio de 110 7/8 en centavos oro americano, por bushel, siendo el precio fijado en la clausura de las operaciones últimas a 111 1/4 centavos oro americano. Las remesas de este cereal para entregar en el mes de julio tuvieron como cotización en la apertura de las operaciones de hoy: 112 1/8. Se anotó la clausura anterior con 112 centavos.

El tono del mercado continúa tranquilo.

LIVERPOOL, mayo 22. — El trigo tipo Hard Winter, de 61 1/2 libras de peso específico, adquirió en la clausura de las operaciones de Idía el precio de 51 chelines por quarter, habiendo cerrado para las operaciones del día anterior a 51 3.

Estos precios han sido fijados para las partidas contratadas para los meses de abril y mayo.

MAIZ

CHICAGO, mayo 22. — Para el maíz mixto americano contratado a entregar en el mes de julio, la apertura del día marcó el precio de 73 7/8 centavos oro americano, por bushel, cerrando las operaciones efectuadas el día anterior a igual precio.

LIVERPOOL, mayo 22. — El maíz del Río de la Plata para entregar en los meses de abril y mayo, tuvo como precio en los negocios de hoy, 30 chelines por quarter. El precio resgistrado en la clausura del sábado para este cereal, fué de 30 6.

LINO

CALCUTA, mayo 22. — Para el lino, el precio del día fué de 73 chelines por quarter de 410 libras, cerrando para las operaciones efectuadas el sábado con igual cotización. Estos precios corresponden a partidas cuya entrega se efecta en los meses de abril y mayo.

HULL, mayo 22. — En este mercado se ha cotizado el lino a flote a 68 6 chelines por quarter de 416 libras. El precio del sábado fué de 68 chelines.

DULUTH, mayo 22. — El lino para entregas a efectuarse en el mes de mayo no tuvo en las operaciones de hoy en este mercado precio de apertura siendo el de la clausura anterior de 188 centavos oro americano por bushel. Para las remesas a entregar en el mes de julio la apertura del día registró el precio de 190 1/2 contra 190 centavos oro americano por bushel, que fué el precio anotado en la clausura anterior.

Nota. — El quarter medida inglesa, equivale a 250 kilogramos y contiene ocho bushels de la medida norteamericana. Al bushel, medida de peso norteamericana, corresponden 25 kilogramos.

MERCADO COMERCIAL DE LONDRES

LONDRES, mayo 22—

Tipo de descuento del Banco de Inglaterra	5 o/o
Consolidados británicos 2 1/2 o/o	57 1/4

Titulos argentinos

Empréstito nacional 1897, 4 o/o, ley número 3378	68.—
Bonos Obras de Salubridad, etc. de Buenos Aires, 1891, 5 o/o	92 1/4
Empréstito Argentino de Obras Públicas, 1886, 5 o/o	94 3/4
Empréstito Argentino de Conversión 1889, en libras, 4 1/2 o/o	78 ½
Empréstito Argentino Interno de 1909, 5 por ciento	90 ½
Province of Buenos Aires 3 o/o to 3 1/2 por ciento, Loan of 1906	47.—

BOLSA DE PARIS

PARIS, mayo 22—

Renta francesa, 3 por ciento	62.25

INTERIOR

EN LA BOLSA DE COMERCIO

Operaciones en títulos

Con ambiente bastante animado se inició la semana bursátil. Las operaciones del día fueron de buena importancia, llegándose a negociar valores en número de quince, de los cuales diez de renta pública y el resto en acciones de empresas particulares; todos ellos cerraron con totales bastante elevados y con precios que, además de sostenidos, marcan una tendencia de suba.

Segunda rueda

Cédula Hipotecaria Argentina de 6 o/o, antigua emisión, para mañana: 1.500 a 95.30; 1.000 a 95.20; 98.000 a 95.30; total, 100.500.

Id. para fin de mes: 30.000 a 95.20; 50.000 a 95.30; total, 50.000.

Id. para junio 30: 100.000 a 94.90.

Cédula Hipotecaria Argentina de 1.a serie, nueva emisión, para mañana: 3.000 a 93.20.

Cédulas Nacionales de la serie H, para mañana: 5.000 a 104.

Id. de la serie L, para mañana: 6.000 a 95.40; 9.500 a 95.30; total, 15.500.

Id. de la serie K, para mañana: 7.000 a 87.

Crédito Argentino de 1905, para mañana: 30.000 a 90; 8.000 a 90.20; total, 38.000.

Bonos Municipales de Pavimentación (cupón semestral, para mañana: 24.300 a 73.40.

Certificados Municipales de 7 o/o, para mañana: 2.000 a 93.

Deuda Interna Consolidada de la Provincia de Buenos Aires, de 6 o/o, 2.a serie, para mañana: 2.000 a 79.

Campos y Quebrachales Puerto Sastre (oro), para fin de mes: 500 a 3.25.

Quebrachales Fusionados, para mañana: 200 a 83.

MERCADO DE CEREALES A TERMINO DE BUENOS AIRES

Registro de contratos

A 100.200 toneladas de cereales, [illegible] trigo, maíz y lino, se elevaron [illegible] contratos registrados por negocios [illegible] ajustes del mercado de Cereales [illegible] Buenos Aires, en lo que va [illegible] habiendo sido la cantidad [illegible] de 3.200 toneladas, las cuales [illegible] das de acuerdo con la [illegible] para mayo, 200 toneladas a pesos [illegible] julio, 200 íd. a 10.50.

Trigo: para junio, 200 [illegible] 7.10; para julio, 300 íd. [illegible] 10, 400 íd. a 7.19; 100 íd. a 7.22; [illegible] 7.25; 200 íd. a 7.45.

Maíz: para julio, 200 toneladas a pesos 4.02; 200 íd. a 4.02; para agosto, 200 [illegible] y 200 íd. a 4.00.

MERCADO DE CEREALES A TERMINO DE ROSARIO

Primera rueda

En esta rueda se registraron [illegible] las operaciones siguientes:

Maíz: para septiembre, 200 [illegible] 200 íd. a 4.22 1/8.

Registro de contratos

En la Oficina de Ajustes del Mercado de Cereales a Término de Rosario [illegible] siguientes contratos por [illegible]

Lino: para junio, 200 toneladas [illegible] para julio, 100 a 10.10, [illegible] 10, 200 a 10.00, 200 a 10.40 [illegible]

Trigo: tipo número 2: [illegible] das a pesos 6.80, 200 a 6.90 [illegible] julio, 400 a 6.90, [illegible] ra agosto, 200 a 6.90, [illegible]

Maíz: para junio, 800 toneladas [illegible] 200 a 3.86, 400 a 3.88, [illegible] 4.00, 200 a 4.05; para [illegible] 3.95, 200 a 3.97, 200 a 3.98 [illegible] a 4.07, 200 a 4.08, [illegible] para agosto, 200 a 4.07, [illegible] 200 a 4.10, 400 a 4.15, [illegible] 200 a 4.20, 200 a 4.25, [illegible] 200 a 4.28, 200 a 4.30 [illegible] a 4.35. Total [illegible] toneladas.

Desde el 1.o del corriente [illegible] tradas por dichos [illegible] 161.700 toneladas.

BOLSA DE CEREALES DE ROSARIO

(Precios oficiales)

Trigo, 80 kgs.	[illegible]
Trigo, 77 íd.	[illegible]
Lino	[illegible]
Maíz	[illegible]

MERCADO CENTRAL DE FRUTOS

Se descargaron en este mercado [illegible] los siguientes frutos:

30.292 kilos de lana; [illegible] lanares, 2.440 cueros [illegible] tros, 108 fardos de cerda, [illegible] cascos de grasa, 191 [illegible]

VENTAS DE HOY

Lana crusa, gruesa. — [illegible] 16.00; 300 a 15.90; [illegible]

Cruza mediana. — [illegible] 200 a 16.30; [illegible]

[illegible] — [illegible] 200 a 13.00; 400 a 12.50 [illegible] 400 a 12.20; 700 a 12.00 [illegible]

Sebo derretido. — [illegible] 3.20; 4 a 3.50.

Sebo pisado. — [illegible] 2.50.

[illegible]

Mortecinos. — [illegible] 0.85; 50 a 0.80; [illegible] 0.78; 100 a 0.77 [illegible]

Criollos. — [illegible]

Pelados [illegible] 0.55; 100 a [illegible]

Mortecinos. — 200 [illegible] 0.25; 100 a 0.20.

Cueros vacunos. — [illegible] 100 a 17.20; [illegible] 17.20 [illegible] a 16.80; 50 a 16.70; [illegible] 100 a 16.40.

Mondoñuos. — [illegible]

Salados. — [illegible]

Becerros. — [illegible] 10.50; 100 a 10.00 [illegible]

Nonatos. — [illegible] 16.50; 200 a 16.00 [illegible]

Potros. — [illegible] 30 a 9.70; 100 a 9.50; [illegible] 50 a 9.00; [illegible]

Saladeros. — [illegible]

Cerdas. — 250 [illegible] 13.70; 200 a 13.50; [illegible] 500 a 12.50; [illegible] a 11.80; 300 a 11.70.

Corderitos. — 50 docenas a pesos 1.50; [illegible] a 1.40; 30 a 1.30; [illegible]

Nutria. — 200 [illegible] 2.20; 250 a 2.10; 400 a 2.05; [illegible] 300 a 1.80; 700 a 1.50; [illegible] a 1.00.

Nutria especial. — 400 [illegible] a pesos 2.50; 100 a 2.50; 100 a 2.40.

Zorros. — 100 [illegible] a pesos [illegible] 20 a 0.60.

Cisnes. — 100 [illegible] a pesos [illegible] 50 a 0.20.

Liebres. — 100 [illegible] a pesos 0.20; 100 a 0.19.

BOLSA DE CEREALES

Entradas de hoy en el Once:

Trigo, 21.604 bolsas; maíz, 13.026 íd.; lino, 310 íd.; avena, 2.532 íd.; cebada, 1.845 íd.; cebada, 2.370 íd.; centeno, 52 íd.; [illegible] 1.481 íd.; alfalfa, 305 íd.; alpiste, 11 íd.; harina, 200 íd.; porotos, 539 íd.; pasto, fardos grandes 833 y 572 chicos.

Ventas efectuadas hoy en la Bolsa de Cereales:

Trigo Barletta. — 155 bolsas, Sola, a pesos 7.50; 650 Once, 7.30; 185 íd. 7.10; 300 íd. 7.10; 348 íd. 7.05; 3794 Once, [illegible] íd. 6.55; 157 íd. 5.80; 337 íd. 5.80.

Trigo Ruso. — 224 bolsas, Sola, a pesos 7.10; 150 íd. íd. 7.10; 310 íd. íd. 5.00.

Trigo Australiano. — 250 bolsas, Buenos Aires, a pesos 6.00.

Nabo. — 423 bolsas, Bs. As., a pesos 11.50; 500 íd. Once 10.50; 117 íd. íd. 10.50; 42 íd. Sola, 10.00.

Lino. — 200 bolsas Once, a pesos 10.10; 210 íd. íd. 9.80; 85 íd. Sola, 9.00.

Trigo, varias clases. — 248 bolsas, Sola, a pesos 7.05; 1307 íd. Br. 7.00; 111 íd. Once 6.90; 460 íd. 1.90; 465 íd. íd. 6.90; 50 íd. Sola 6.80; 449 íd. íd. 6.65; 310 íd. Bs. As 6.40 625 íd. Sola 6.35; 200 íd. íd. 6.05; 260 íd. íd. 5.80; 300 íd. Once 5.50; 18 íd. íd. 5.50.

Avena. — 1250 bolsas, Once, a pesos 3.60; 140 íd. Bs. As 3.50; 75 íd. Once 3.50; 197 íd. Bs. As. 3.20; 169 íd. Once 2.90; 24 íd. íd. 2.80; 972 íd. íd. 2.70.

Alfalfa. — 75 bolsas, D. P., a pesos 7.40.

Cebada. — 59 bolsas Once, a esos 2.90.

Triguillo. — 34 bolsas, Once, a esos 5.50.

Maíz amarillo. — 126 bolsas Bs. As. a pesos 4.10; 200 íd. íd. 4.00; 400 íd. Once 4.00; 190 íd. íd. 4.00; 376 íd. Riachuelo 3.90; 2730 íd. Bs. As. 3.90; 616 íd. Once 3.90; 616 íd. íd. 3.90; 384 íd. íd. 3.80; 380 íd. íd. 3.80; 400 íd. íd. 3.80; 1333 íd. íd. 3.90; 207 íd. íd. 3.80; 1288 íd. íd. 3.80; 820 íd. íd. 3.80; 384 íd. íd. 3.80; 378 F. C. Bs. As. 3.80; 383 íd. íd. 3.80; 200 íd. Once 375; 100 íd. íd. 3.75; 1100 íd. íd. 3.75; 356 íd. íd. vjo. 3.60; 170 íd. íd. íd. 3.60.

Morocho. — 70 bolsas Bs. As. a pesos 3.55; 30 íd. íd. vjo. 3.90.

Colorado. — 140 bolsas Once a pesos 4.20.